

Estadísticas Vitales Información Básica

Argentina - Año 2024



**Ministerio
de Salud**
República Argentina

Estadísticas Vitales. Información Básica

Argentina - Año 2024

ISSN: 1668-9054

Serie 5 Número 68

Buenos Aires, enero de 2026

Autoridades

Presidente de la Nación

Dr. Javier Milei

Ministro de Salud

Dr. Mario Lugones

Secretario de Gestión Sanitaria

Dr. Saúl Flores

Subsecretaria de Vigilancia Epidemiológica,
Información y Estadísticas de Salud

Dra. Susana Azurmendi

Dirección de Estadísticas e Información en Salud (DEIS)

Director
Carlos Guevel

Aurea de Arriba
Celina Mistorni
Juan Alabedra
Karina Loiácono
Laura Stiberman
Lucía Gallardo
Melisa Wolberg
Rodrigo Günther
Victoria Riso

CONTENIDO	PÁGINA
INTRODUCCIÓN	9
CONSIDERACIONES SOBRE EL PROCESAMIENTO DE LOS DATOS	11
DEFINICIONES, CONCEPTOS E INDICADORES UTILIZADOS	19
REFERENCIAS BIBLIOGRÁFICAS	36
CUADROS	
INDICADORES GENERALES	
1 Indicadores de natalidad, nupcialidad, mortalidad general, infantil, materna y perinatal, por jurisdicción de residencia. República Argentina - Año 2024	39
NACIDOS VIVOS	
2 Nacidos vivos registrados según edad de la madre, por jurisdicción de residencia de la madre. República Argentina - Año 2024	41
3 Nacidos vivos registrados según nivel de instrucción de la madre, por jurisdicción de residencia de la madre. República Argentina - Año 2024	42
4 Nacidos vivos registrados según máximo nivel de instrucción alcanzado y edad de la madre, por jurisdicción de residencia de la madre. República Argentina - Año 2024	43
5 Nacidos vivos registrados según intervalo de peso al nacer, por jurisdicción de residencia de la madre. República Argentina - Año 2024	45
6 Nacidos vivos registrados según tipo y categoría de peso al nacer, por jurisdicción de residencia de la madre. República Argentina - Año 2024	46
7 Nacidos vivos registrados según tiempo de gestación, por jurisdicción de residencia de la madre. República Argentina - Año 2024	47
8 Nacidos vivos registrados según intervalo de peso al nacer y de edad gestacional, por jurisdicción de residencia de la madre. República Argentina - Año 2024	48
9 Nacidos vivos registrados según número de orden de nacido vivo, por jurisdicción de residencia de la madre. República Argentina - Año 2024	49
10 Nacidos vivos registrados según nivel de instrucción de la madre, por número de orden de nacido vivo. República Argentina - Año 2024	50
11 Nacidos vivos registrados según intervalo de peso al nacer, por categoría de edad gestacional. República Argentina - Año 2024	50
12 Nacidos vivos registrados según situación conyugal y grupo de edad de la madre, por jurisdicción de residencia de la madre. República Argentina - Año 2024	51
13 Nacidos vivos registrados según tipo de parto y sexo, por jurisdicción de residencia de la madre. República Argentina - Año 2024	52
14 Nacidos vivos registrados y ocurridos en establecimientos de salud, según tipo de establecimiento e intervalo de peso al nacer, por jurisdicción de residencia de la madre. República Argentina - Año 2024	53

CONTENIDO	PÁGINA
15 Nacidos vivos registrados según asociación de la madre a algún sistema de atención de la salud y local de ocurrencia, por jurisdicción de residencia de la madre. República Argentina - Año 2024	54
16 Nacidos vivos registrados según intervalo de edad de la madre y sexo del nacido vivo, por jurisdicción de residencia de la madre. República Argentina - Año 2024	55
17 Nacidos vivos registrados según local de ocurrencia, por jurisdicción de ocurrencia. República Argentina - Año 2024	57
18 Nacidos vivos registrados según persona que atendió el parto, por jurisdicción de ocurrencia. República Argentina - Año 2024	58
19 Nacidos vivos inscriptos según año de ocurrencia, por jurisdicción de registro. República Argentina - Año 2024	59
20 Indicadores seleccionados de natalidad. República Argentina - Año 2024	60
DEFUNCIONES	
21 Defunciones según edad, por jurisdicción de residencia y sexo. República Argentina - Año 2024. Ambos sexos	61
21A Defunciones según edad, por jurisdicción de residencia y sexo. República Argentina - Año 2024. Varones	63
21B Defunciones según edad, por jurisdicción de residencia y sexo. República Argentina - Año 2024. Mujeres	65
22 Tasa de mortalidad específica por 1.000 habitantes según grupo de edad y sexo, por jurisdicción de residencia del fallecido. República Argentina - Año 2024	67
23 Defunciones por grupo de edad y sexo según grupo de causas de seleccionadas. República Argentina - Año 2024. Ambos sexos	69
Defunciones por grupo de edad y sexo según grupo de causas de seleccionadas. República Argentina - Año 2024. Varones	75
Defunciones por grupo de edad y sexo según grupo de causas de seleccionadas. República Argentina - Año 2024. Mujeres	81
24 Defunciones, mortalidad proporcional y tasa de mortalidad (cada 100.000 habitantes) de las principales causas de defunción según grupo de edad y sexo. República Argentina - Año 2024	87
25 Defunciones según grupo de edad, por grupo de causas de defunción (lista básica) y sexo. República Argentina - Año 2024. Ambos sexos	89
Defunciones según grupo de edad, por grupo de causas de defunción (lista básica) y sexo. República Argentina - Año 2024. Varones	97
Defunciones según grupo de edad, por grupo de causas de defunción (lista básica) y sexo. República Argentina - Año 2024. Mujeres	105
26A Defunciones por causas externas clasificadas según mecanismo e intencionalidad, por sexo. República Argentina - Año 2024	113
26B Defunciones por causas externas clasificadas según mecanismo e intencionalidad, por lugar de ocurrencia de la muerte. República Argentina - Año 2024	114
27 Defunciones según lugar de ocurrencia y grupo de edad, por jurisdicción de residencia del fallecido. República Argentina - Año 2024	115

CONTENIDO	PÁGINA
28 Defunciones por local de ocurrencia según jurisdicción de residencia del fallecido. República Argentina - Año 2024	116
29 Defunciones por local de ocurrencia según grupo de edad del fallecido. República Argentina - Año 20224	117
30 Defunciones según establecimiento de ocurrencia de la defunción y asociación a algún sistema de atención de la salud, por grupo de edad del fallecido. República Argentina - Año 20224	118
31 Porcentaje de defunciones por causas mal definidas según grupo de edad y jurisdicción de ocurrencia. República Argentina - Año 2024	119
<hr/>	
DEFUNCIONES INFANTILES	
32 Defunciones infantiles y tasas de mortalidad infantil, neonatal, postneonatal y específica por peso (de 500 gramos y más) cada 1.000 nacidos vivos, por jurisdicción de residencia de la madre. República Argentina - Año 2024	120
33 Tasa de mortalidad infantil por 1.000 nacidos vivos, por jurisdicción de residencia de la madre. República Argentina - Años 2000 a 2024	122
34 Defunciones de menores de 1 año según intervalo de peso al nacer (en gramos), por jurisdicción de residencia de la madre. República Argentina - Año 2024	124
35 Defunciones de menores de 5 años por grupo de edad, según causas seleccionadas. República Argentina - Año 2024	126
36 Defunciones neonatales, porcentaje y tasa de mortalidad por 1.000 nacidos vivos, según grupos de causas basados en criterios de reducibilidad. República Argentina - Año 2023 y 2024	128
37 Defunciones postneonatales, porcentaje y tasa de mortalidad por 1.000 nacidos vivos, según grupos de causas basados en criterios de reducibilidad. República Argentina - Años 2023 y 2024	128
38 Defunciones de menores de 1 año según local de ocurrencia, por jurisdicción de residencia de la madre. República Argentina - Año 2024	129
39 Defunciones infantiles según grupos seleccionados de edad gestacional (en semanas) por jurisdicción de residencia de la madre. República Argentina – Año 2024	130
<hr/>	
DEFUNCIONES MATERNAS	
40 Muertes maternas y razón de mortalidad materna según grupo de causas y edad de las fallecidas, por 10.000 nacidos vivos. República Argentina - Año 2024	131
40A Muertes maternas y razón de mortalidad materna según lista ampliada de causas y edad de las fallecidas, por 10.000 nacidos vivos. República Argentina - Año 2024	132
41 Muertes maternas según grupo de causas y local de ocurrencia. República Argentina - Año 2024	133
41A Muertes maternas según lista ampliada de causas y local de ocurrencia. República Argentina - Año 2024	134

CONTENIDO	PÁGINA
42 Muertes maternas por grupo de causas, maternas tardías y secuelas y razón de mortalidad materna por 10.000 nacidos vivos, según jurisdicción de residencia. República Argentina - Año 2024	135
43 Muertes maternas y muertes maternas tardías por grupo de edad según jurisdicción de residencia. República Argentina – Año 2024	136
43A Muertes maternas tardías por grupos de edad según grupo de causas. República Argentina – Año 2024	136
44 Razón de mortalidad materna por 10.000 nacidos vivos, por jurisdicción de residencia de la fallecida. República Argentina – Años 2000 a 2024	137
<hr/>	
DEFUNCIONES FETALES	
45 Defunciones fetales según tiempo de gestación, por jurisdicción de registro. República Argentina - Año 2024	139
46 Defunciones fetales según tiempo de gestación, por jurisdicción de residencia de la madre. República Argentina - Año 2024	140
47 Defunciones fetales según intervalo de peso, por jurisdicción de residencia de la madre. República Argentina - Año 2024	141
48 Defunciones fetales según edad gestacional e intervalo de peso. República Argentina - Año 2024	142
49 Defunciones fetales según edad de la madre, por jurisdicción de residencia de la madre. República Argentina - Año 2024	143
50 Defunciones fetales según agrupamiento de causas de muerte y tiempo de gestación. República Argentina - Año 2024	144
51 Defunciones fetales según agrupamiento de causas de muerte e intervalo de peso. República Argentina - Año 2024	145
52 Defunciones fetales según grupo de causas de defunción por jurisdicción de residencia de la madre. República Argentina - Año 2024	146
53 Defunciones fetales, tasas de mortalidad perinatal, fetal y fetal por peso y razón de mortalidad fetal, por jurisdicción de residencia de la madre. República Argentina - Año 2024	147

 FIGURAS

1 Tasa de mortalidad infantil cada 1.000 nacidos vivos según jurisdicción de residencia de la madre. República Argentina - Año 2024	149
2 Distribución porcentual de las muertes neonatales según criterios de reducibilidad. República Argentina - Año 2024	149
3 Distribución porcentual de las muertes postneonatales según criterios de reducibilidad. República Argentina - Año 2024	150
4 Tasas de mortalidad infantil, neonatal y postneonatal cada 1.000 nacidos vivos. República Argentina - Años 1990 a 2024	150
5 Razón de mortalidad materna cada 10.000 nacidos vivos según jurisdicción de residencia. República Argentina - Año 2024	151
6 Distribución porcentual de las muertes maternas según grupo de causas. República Argentina - Año 2024	151
7 Razón de mortalidad materna total y por grupo de causas cada 10.000 nacidos vivos. República Argentina - Años 1990 a 2024	152

 ANEXOS

1 Población estimada al 1 de julio de 2024 según sexo y grupo de edad por jurisdicción	154
2 Lista de mortalidad según causas seleccionadas	157
3 Lista básica para la tabulación de la mortalidad	159
4 Lista de tabulación para la mortalidad por causas externas, según mecanismo e intencionalidad	162
5 Lista de tabulación para la mortalidad infantil y del niño	163
6 Lista de causas seleccionadas para la mortalidad perinatal	165
7 Lista de tabulación para la mortalidad materna	166
7A Lista ampliada de tabulación para la mortalidad materna	166

INTRODUCCIÓN

Los hechos vitales son todos los acontecimientos relacionados con el comienzo y fin de la vida de los individuos y con los cambios en su estado civil que pueden ocurrir durante su existencia.

El Anuario de Estadísticas Vitales, denominado “Estadísticas Vitales-Información Básica” es la publicación anual de la Dirección de Estadísticas e Información en Salud (DEIS) que permite la difusión en un documento consolidado de la información estadística sobre los hechos vitales –nacimientos, defunciones, defunciones fetales y matrimonios- ocurridos en la República Argentina.

La obtención de los datos que dan lugar a esta publicación supone el cumplimiento de las siguientes etapas:

- **Nivel local**

El personal de salud de los establecimientos certifica los hechos y capta los datos básicos a partir de los instrumentos de recolección de datos normatizados. Los registros civiles y sus delegaciones inscriben y registran legalmente los hechos vitales. A ellos compete, además, la recopilación y transmisión de los datos al nivel jurisdiccional.

- **Nivel jurisdiccional**

Las unidades de Estadísticas Vitales y de Salud de las jurisdicciones provinciales y la Ciudad Autónoma de Buenos Aires realizan la recepción, el control, la codificación, el ingreso y la elaboración de los datos, suministrando anualmente los archivos al nivel nacional.

- **Nivel nacional**

La DEIS, como responsable del Sistema Estadístico de Salud (SES), es la encargada de elaborar las estadísticas sobre hechos vitales para el total del país. También interviene en la normatización de todos los procesos que hacen a la producción de información. Asimismo, publica y difunde información de interés nacional, teniendo en cuenta recomendaciones internacionales.

La publicación de este año pretende seguir expandiendo las posibilidades de uso de la información, para lo que se han incorporado ciertas modificaciones en la desagregación de algunas variables y nuevos cuadros con el fin de seguir contribuyendo a la difusión y facilitar el acceso a los diversos usuarios. Cabe destacar que desde el año 2016 se difunde, amplía y acelera el acceso a la información a través de la página web de la DEIS (www.argentina.gob.ar/salud/deis). Se invita a los lectores a visitar y explorar las nuevas alternativas de obtención de tabulados predefinidos y archivos de datos abiertos.

Se registraron retrasos y dificultades en las provincias para el procesamiento y envío de las estadísticas vitales 2024. Esto ocasionó la demora en la consolidación de los datos nacionales, la edición de la presente publicación y la difusión de los datos.

A partir de la información del año 2024 se ha implementado, para la codificación de las causas de muerte, la edición 2019 de la Clasificación Estadística de Enfermedades y Problemas Relacionados con la Salud (CIE-10). Esta es la última actualización de la décima revisión de esa clasificación.

Debe tenerse en cuenta que a partir de esta publicación se utilizan, para el cálculo de las tasas, las nuevas proyecciones de población elaboradas por el Instituto Nacional de Estadística y Censos (INDEC) en base al Censo Nacional de Población, Hogares y Viviendas realizado en el año 2022. Los efectos del cambio en las estimaciones y proyecciones de población en los principales indicadores han sido evaluados y publicados en la Serie 12 número 10 de esta Dirección, para los años 2022 y 2023. Dicha publicación sirve de base para el análisis de las variaciones en las series de datos elaboradas con las proyecciones basadas en cada uno de los censos.

Corresponde agradecer el esfuerzo de los distintos profesionales distribuidos en todo el territorio nacional que contribuyen al registro continuo de los hechos que se describen, y a todas aquellas personas que de una u otra manera hicieron posible la edición de esta publicación. En especial, al personal de las oficinas estadísticas de cada jurisdicción que forman parte del Sistema de Estadístico de Salud, así como al de los Registros Civiles.

CONSIDERACIONES SOBRE EL PROCESAMIENTO DE LOS DATOS

La Dirección de Estadísticas e Información en Salud del Ministerio de Salud, es responsable de la coordinación del Sistema Estadístico de Salud. Para ello, proporciona normas uniformes de recolección, elaboración y análisis de la información estadística. Las Estadísticas Vitales son parte de este Sistema y se encuentran bajo responsabilidad del Ministerio de Salud por delegación del Instituto Nacional de Estadística y Censos (INDEC).

Las normas correspondientes a los hechos vitales están basadas en los principios y recomendaciones de la División Estadística del Departamento de Asuntos Económicos y Sociales de Naciones Unidas y de la Organización Mundial de la Salud, lo que contribuye a la homogeneidad y a la comparabilidad de los datos.

La elaboración de la información que se presenta en esta publicación se basa en los registros permanentes de Estadísticas Vitales. En Argentina estos son:

- Informe Estadístico de Nacido Vivo
- Informe Estadístico de Defunción
- Informe Estadístico de Defunción Fetal
- Informe Estadístico de Matrimonio

En la XV Reunión Nacional de Estadísticas de Salud, realizada en 1999, se aprobaron los contenidos de los nuevos formularios de recolección de datos del Subsistema de Estadísticas Vitales como asimismo las correspondientes instrucciones para su llenado, acordándose la implementación de los mismos a partir del 1º de enero del año 2001.

Entre los cambios más importantes, merece destacarse la incorporación de una pregunta al Informe Estadístico de Defunción que permite identificar más adecuadamente los casos de muertes maternas y, consecuentemente, conocer con mayor precisión el nivel de la razón de mortalidad materna. A partir de esta herramienta, anualmente el SES intenta mejorar la calidad de la información y reducir la omisión de causas maternas.

Desde 1994 hasta la actualidad, existe sólo un año de diferencia entre la recolección de los datos en el nivel local y la publicación y difusión de los mismos en el nivel nacional. Para un país de organización político-administrativa federal, este lapso puede considerarse adecuado.

En algunas áreas de ciertas jurisdicciones, persisten problemas de cobertura y de calidad de datos para algunas variables de registro más complejo. Se observan en dichos casos variaciones importantes en el número de hechos vitales y, consecuentemente, en las tasas resultantes.

En la actualidad, tanto en el nivel nacional como en los niveles jurisdiccionales, se continúan desarrollando actividades para la adecuación y el fortalecimiento del SES. Estas actividades se encuentran orientadas a la capacitación de los recursos humanos y la mejora de los procesos en cada una de las etapas de producción de la información.

EL USO DE LA CLASIFICACION ESTADISTICA INTERNACIONAL DE ENFERMEDADES Y PROBLEMAS RELACIONADOS CON LA SALUD - DECIMA REVISION (CIE-10)

A partir de la información del año 1997 las causas de muerte se codifican según la Clasificación Estadística Internacional de Enfermedades y Problemas Relacionados con la Salud - Décima Revisión (CIE-10). El SES ha adoptado la CIE-10 para la codificación de la causa de muerte a partir del 1º de enero de 1997 y para la codificación de los diagnósticos de egreso de los establecimientos con internación que informan al SES, desde el 1º de enero de 1998.

Esta decisión se encuadra dentro de las Recomendaciones sobre Estrategias y Cursos de Acción surgidas del "Grupo de consulta sobre aplicación de la CIE-10 en los países del MERCOSUR", reunido en Montevideo, Uruguay, en diciembre de 1995. El objetivo de la reunión fue coordinar actividades y cursos de acción comunes, con el fin de lograr una utilización racional de los recursos disponibles en estos países para la implementación de la CIE-10.

La clasificación de enfermedades, formalizada en 1893 como Lista Internacional de Causas de Defunción, ha tenido numerosas y relevantes modificaciones desde su implementación. La CIE-10 contiene los más amplios cambios desde la Sexta Revisión a nivel de categorías, conceptos y definiciones.

En esta publicación se reemplaza la Lista Básica para la Tabulación presentada en el Volumen 1 de la Clasificación Estadística Internacional de Enfermedades y Problemas Relacionados con la Salud - Décima Revisión (CIE-10), por una lista recomendada por la OMS para la presentación estadística de las causas básicas de muerte. Esto posibilita la comparación de la información del país con la de los otros países en las publicaciones anuales del mencionado organismo internacional. Sin embargo, por los cambios que introduce la CIE-10, no garantiza en forma absoluta la comparabilidad retrospectiva dentro del país.

Además, y con el objetivo de satisfacer distintos tipos de demandas habituales para el SES, se incorporan otras listas de agrupamientos de causas de muerte, aplicables a grupos específicos de causas (violencias); a grupos de edades seleccionadas (menores de 1 año); etc. En esta edición se incorpora también una mayor amplitud en la lista de tabulación para las causas de muerte materna.

A partir de la información correspondiente al año 2016 se introdujo una nueva edición de la CIE-10 para la codificación de mortalidad. La misma es una versión que contiene las actualizaciones hechas hasta el año 2013 por el Comité de Actualización y Revisión (URC) de la Familia de Clasificaciones Internacionales de la OMS.

Las actualizaciones son de dos tipos; actualizaciones mayores, relacionadas con cambios en la asignación de códigos -como podría suceder con el agregado de categorías o subcategorías nuevas en la clasificación- y, por otro lado, actualizaciones menores que no implican reforma alguna en la asignación de códigos, tales como una modificación en la denominación de ciertas rúbricas.

Esta edición de la CIE-10 incluye actualizaciones relacionadas con el proceso de selección de la Causa Básica de Defunción que junto a los cambios mayores deben tenerse en cuenta a la hora de analizar las estadísticas de mortalidad a partir del año 2016.

En el año 2021, se incorporaron nuevas categorías y códigos para clasificar los eventos relacionados con la Enfermedad por covid-19. Se han modificado también las listas de tabulación para la presentación del perfil de mortalidad.

En acuerdo con todas las jurisdicciones, a partir de las defunciones registradas desde el 1ro de enero de 2024 se utiliza para la codificación de las causas de muerte la última edición de la CIE-10 (año 2019).

Es necesario mencionar que la implementación de la Clasificación y de sus actualizaciones, así como el asesoramiento para el correcto uso de la misma se realizaron con el apoyo y colaboración del Centro Argentino de Clasificación de Enfermedades (CACE). Este Centro funciona bajo la órbita de la Dirección de Estadísticas e Información en Salud y participa activamente en la preparación de material didáctico y en la organización y realización de talleres y cursos para codificadores de morbilidad y de mortalidad, destinados a capacitar ya difundir una adecuada utilización de la CIE-10 así como de las otras Clasificaciones de la familia.

INSCRIPCION TARDIA DE HECHOS VITALES

Se consideran como "tardías" a aquellas inscripciones de hechos vitales ocurridos dos o más años antes al año de registro. Las defunciones de inscripción tardía representan un porcentaje ínfimo en la Argentina, cercano al 1,0 por mil. A partir del año 2006, en consonancia con lo que estipulan los "Principios y Recomendaciones para un Sistema de Estadísticas Vitales" de la División de Estadísticas de Naciones Unidas, se tomó la decisión de excluir de los archivos nacionales las defunciones inscriptas tardíamente.

En el caso de los nacidos vivos, debe tenerse presente que por "nacidos vivos registrados" se entiende y contabiliza a aquellos nacimientos ocurridos tanto en el año de registro como a aquellos ocurridos en el año inmediato anterior y registrados en el año de referencia.

Debido a la implementación de nuevos sistemas de registro y procesamiento de la información en algunas jurisdicciones, a partir del año 2016 aumentó significativamente la cantidad de nacidos vivos registrados que no disponían de información acerca de la fecha de ocurrencia de los mismos (por lo que no podía determinarse su condición de inscripción oportuna o tardía). A lo largo de los años, el volumen anual de este tipo de registros era aproximadamente de 100 nacidos vivos. Sin embargo, en 2016 se registraron en la base de datos 659 casos en esa condición, concentrados en la Provincia de La Pampa; jurisdicción que posee una larga trayectoria de inscripción oportuna de hechos vitales. De la misma forma, en el año 2017 la Provincia de Buenos Aires remitió en el archivo de datos alrededor de 2.500 nacidos vivos con fecha de ocurrencia no especificada. Sin embargo, a partir de los datos consignados (como edad de la madre, fecha de nacimiento de la madre y fecha de la última menstruación) se comprobó que más del 90% de los registros eran compatibles con nacimientos ocurridos en los años 2016 y 2017, es decir, inscriptos oportunamente. Debe destacarse que en los años previos a 2016, la Provincia de Buenos Aires no registraba casos sin fecha de ocurrencia, lo que evidencia que este fenómeno no representa un aumento de las inscripciones fuera de término, sino problemas relacionados con el procesamiento de la información que, como se dijo previamente, obedecerían a la implementación de nuevos sistemas. Lo antes descrito, en conjunto con los estudios que muestran un mejoramiento en la inscripción y que se detallan en el apartado siguiente, motivó la decisión de incluir estos registros en el total de "nacidos vivos registrados" para esos años.

COBERTURA DE LOS DATOS

Estudios realizados por el SES durante la década pasada en distintas jurisdicciones, identificaron la existencia de omisión de registro de nacimientos, que obedecía a un conjunto de factores, entre ellos, el arancel a pagar para la obtención del Documento Nacional de Identidad (DNI) al nacimiento. El Decreto N° 262 del 25 de junio de 2003 derogó el pago de dicho arancel para todos los nacimientos ocurridos en el país por un año. El Decreto N° 832 del 24 de junio de 2004 prorrogó la vigencia de la derogación del arancel por un año más y, por otro año, se logró el mismo objetivo con el Decreto 819 del 24 de junio de 2005. La Ley 26.061/05- Decreto Reglamentario 415/06-, estableció la gratuidad del otorgamiento del primer Documento Nacional de Identidad a todos los niños, niñas y adolescentes nacidos en el territorio nacional, en forma permanente.

Durante el año 2000, la DEIS en coordinación con el Programa Materno Infantil y Nutrición (PROMIN), el Instituto Nacional de Estadística y Censos (INDEC) y las oficinas jurisdiccionales responsables de las Estadísticas Vitales de cinco provincias (Chaco, Formosa, La Rioja, Salta y Santiago del Estero), realizó una investigación en establecimientos asistenciales y áreas seleccionados, basada en el pareo de distintas fuentes de datos, que confirmó la existencia de omisión de registro de nacimientos.

Con la misma metodología y similares resultados, la DEIS, en coordinación con UNICEF y la oficina jurisdiccional responsable de las Estadísticas Vitales de Tucumán, realizó una investigación en esta provincia durante el año 2001.

Estos estudios permitieron, a su vez, detectar subregistro de defunciones infantiles de magnitud inferior a los nacimientos, salvo en la jurisdicción de Santiago del Estero en donde alcanzó niveles muy importantes.

En el período 2005-2009, con el auspicio de las becas Ramón Carrillo - Arturo Oñativia de la Comisión Nacional de Programas de Investigación Sanitaria (CONAPRIS), se realizó el Estudio Multicéntrico "Omisión de Registro Civil y Estadístico de Hechos Vitales". La investigación con una metodología similar a la anterior, fue coordinada por la DEIS y participaron las oficinas jurisdiccionales responsables de las Estadísticas Vitales. Se realizó en las provincias mencionadas precedentemente incluyéndose, además, otras ocho jurisdicciones.

En total, el estudio abarcó 27 establecimientos asistenciales de 16 áreas seleccionados de 14 provincias (Catamarca, Corrientes, Chaco, Formosa, La Pampa, La Rioja, Mendoza, Misiones, Neuquén, Salta, San Juan, Santa Fe, Santiago del Estero y Tucumán). También este estudio permitió, por un lado, identificar la mejoría en el registro - en aquellas provincias en donde se realizaba la investigación por segunda vez - y, por otro lado, detectar subregistro de defunciones infantiles de magnitud inferior a los nacimientos, salvo - nuevamente- en la jurisdicción de Santiago del Estero en donde alcanzó niveles importantes (inclusive mayores a los hallados en el estudio del 2000).

La Dirección General de Planificación, Evaluación de Proyectos y de Estadísticas y Censos de Santiago del Estero (responsable del Subsistema Provincial de Estadísticas Vitales), conjuntamente con profesionales de la DEIS ya habían detectado también esta subinscripción de defunciones infantiles. Además, la comparación entre los registros hospitalarios y los de estadísticas vitales realizadas en años anteriores,

demonstraron que la magnitud de la omisión sigue siendo muy importante y condiciona la validez de los indicadores de mortalidad infantil. Los análisis realizados con la información del año 2019 muestran que persiste este problema de cobertura de las defunciones infantiles en esta provincia.

Otros hallazgos del estudio multicéntrico, mencionado precedentemente, que merecen destacarse son los siguientes:

- La omisión de nacidos vivos que surge de comparar los datos que brinda el Censo Nacional de Población y Viviendas 2001 con los nacidos vivos registrados en el Subsistema de Estadísticas Vitales es el 6% para el total del país, si se toman como referencia los datos publicados para el mismo año, y se reduce a menos del 3% si se consideran las inscripciones tardías que se produjeron a lo largo de los años 2002a 2005.
- Para el total de las catorce provincias estudiadas, la frecuencia de inscripciones más allá del año de nacimiento (2003) fue del 1,9% con variaciones entre provincias. Para los hospitales y departamentos analizados la frecuencia de inscripciones más allá del año de nacimiento fue del 2,2%.
- A partir de la vigencia del decreto de gratuidad del DNI al nacimiento, en todas las jurisdicciones estudiadas, se observó una marcada disminución en el número de inscripciones más allá de los 365 días del nacimiento: de 2,9% en el primer semestre de 2003 a 0,8% en el segundo.
- Con excepción de Corrientes, La Pampa, y Santa Fe, en las que no se registraron variaciones, en el resto de las jurisdicciones se observó una disminución entre 6 a 14 días en la mediana del tiempo de inscripción comparado el primer semestre del año respecto del segundo. Este fenómeno es más marcado en los hospitales del Subsector Oficial analizados.

Durante los años 2010 y 2012 con el auspicio del UNICEF y la coordinación de la DEIS del Ministerio de Salud de la Nación, se realizó una investigación con una metodología similar a los estudios precedentes, que tuvo como objetivo principal analizar la cobertura del registro (estadístico y legal) de nacidos vivos y defunciones infantiles en tres áreas seleccionadas (Ciudad Autónoma de Buenos Aires, Conurbano Bonaerense y Gran Rosario) y, a la vez, identificar los motivos de los problemas durante el proceso de registro a fin de propender al cumplimiento de los derechos a la identidad y la salud de las niñas y los niños.

Los resultados más importantes del estudio son los siguientes:

- Aún en condiciones de vida desfavorables, la disponibilidad y organización del sistema de salud público, la accesibilidad al registro civil, la gratuidad del primer Documento Nacional de Identidad y el nuevo marco jurídico posibilitan buenos resultados tanto en la cobertura legal como en la estadística de los nacimientos.
- La movilidad para la atención de la salud es muy alta. A modo de ejemplo, en 2009, del total de 1.009 defunciones infantiles ocurridas en la Ciudad Autónoma de Buenos Aires, el 43,6% eran de madres residentes de los 31 partidos del Gran Buenos Aires y el 4,3% del resto de la provincia de Buenos Aires. En la provincia de Buenos Aires la situación es inversa, de un total de 2.103 defunciones infantiles el 95,6% eran de madres residentes en los 31 partidos del Gran Buenos Aires. Estos datos señalan la importancia de los establecimientos de salud de la Ciudad Autónoma de Buenos Aires en la atención de la salud de la población menor de un año.

- A nivel nacional y jurisdiccional, la implementación de la Ley 26.413, que constituye la base para avanzar en el derecho a la identidad, tiene algunas dificultades presupuestarias, operativas y administrativas.
- Por último, en los establecimientos relevados en el estudio la cobertura de registro de nacimientos es cercana al 100%. No obstante, la calidad de la información debe mejorarse, en especial en los sistemas de registro administrativos, médicos y estadísticos que, a su vez, generan déficits en la información producida por el sistema de estadísticas vitales y los registros civiles.

El estudio concluye con una serie de recomendaciones que apuntan, por un lado, a avanzar en un cambio de prácticas en los sectores operativos vinculados a la certificación del parto y a aquéllos que deben realizar la denuncia de defunción, así como también a los padres y a los encargados de los registros civiles, que deben materializar la inscripción del nacimiento. Por otro lado, destaca la importancia de incluir en la agenda pública el tema de la registración vinculado a la garantía de otros derechos.

Durante los años 2016 y 2017 la DEIS realizó una nueva investigación sobre la cobertura del registro de nacimientos, con el apoyo de UNICEF y el Centro de Estudios de Población (CENEP), destinada a evaluar el estado actual de la omisión de registro y las demoras en la inscripción de los nacimientos para el total del país y por jurisdicción.

La omisión de nacidos vivos que surge de comparar los datos que brinda el Censo 2010 con los nacidos vivos registrados por el Subsistema de Estadísticas Vitales es del 6% para el total del país, si se toman como referencia los datos publicados para el mismo año, y se reduce al 3,8 % si se consideran las inscripciones tardías que se produjeron a lo largo de los años 2011 a 2014.

Sin embargo, las diferencias entre los valores provinciales son elevadas, provincias como Santiago del Estero, Santa Fe y Tierra del Fuego tienen valores por encima de 10%.

Uno de los hallazgos principales de esta investigación radica en el hecho de haber constatado niveles similares de inscripción oportuna de nacidos vivos entre los ocurridos en establecimientos públicos y establecimientos privados o de obra social, lo que a priori constituiría una evidencia del avance en torno a la universalización de la inscripción de los niños y las niñas.

Dentro de los 3 meses de acaecido el nacimiento, en todas las jurisdicciones se observa que más del 95 % de ellos fueron registrados.

Los nacimientos que se registran luego de los 6 meses o del año de ocurridos, tienen porcentajes mayores en madres adolescentes que, al momento del nacimiento no convivían en pareja, que cuentan con menores niveles de instrucción y otras variables vinculadas con condiciones socioeconómicas más desfavorables.

En relación con el trabajo de campo en hospitales seleccionados de Buenos Aires, Santa Fe y La Rioja, se observaron porcentajes de omisión o registros tardíos disímiles entre jurisdicciones. Los valores más altos correspondieron a la provincia de Buenos Aires con 5,3 % mientras que en la Rioja y Santa Fe los valores fueron de 0,6 % y 2,1%.

Para los usuarios que deseen consultar los estudios previamente citados, se recomienda ver los siguientes documentos:

- MINISTERIO DE SALUD Y DESARROLLO SOCIAL– ORGANIZACION PANAMERICANA DE LA SALUD: "Omisión de registro de nacimientos y muertes infantiles. Magnitud, desigualdades y causas. ". ISBN 978-950-710-110-6. Ciudad Autónoma de Buenos Aires, Argentina. Marzo 2008

- UNICEF: "El derecho al registro universal y oportuno de niñas y niños. Avances y desafíos para la normativa legal y las estadísticas vitales ". ISBN 978- 92-806-4580-4. Ciudad Autónoma de Buenos Aires, Argentina. Mayo 2013.

- MINISTERIO DE SALUD Y UNICEF: "El registro de nacimientos en Argentina", 2017 <https://www.unicef.org/argentina/informes/registro-de-nacimientos-en-argentina>

Se considera conveniente aclarar que las defunciones fetales, y en especial las tempranas, poseen un subregistro importante que debe ser considerado en el análisis e interpretación de los datos.

CALIDAD DE LA INFORMACIÓN

Desde la DEIS y en conjunto con las Oficinas Provinciales, se trabaja en la capacitación constante a los distintos actores del sistema para mejorar la calidad de la información a partir de la captación (registro), codificación y procesamiento de los datos. Se participa también en diversos proyectos de investigación que apuntan a mejorar la calidad de la información sobre causa de muerte.

Con el objetivo de conocer la magnitud de la omisión de registro de causa de muerte materna, se realizó en 2017-2018 en Argentina el primer estudio de alcance nacional, cotejando la información del Informe Estadístico de Defunción del Sistema de Estadísticas Vitales con las historias clínicas y otros documentos disponibles en los establecimientos de salud en donde ocurrieron estas muertes, identificadas a partir de una muestra de defunciones de mujeres en edad reproductiva por causas sospechosas de encubrir muertes maternas ocurridas en el año 2014.

El estudio fue desarrollado en el ámbito del Ministerio de Salud de la Nación, con la participación de la Dirección Nacional de Maternidad, Infancia y Adolescencia, la Dirección de Estadísticas e Información en Salud, el Centro Argentino de Clasificación de Enfermedades, junto con organismos de cooperación internacional, centros de investigación y sociedades científicas.

Como resultado del estudio se encontró que, a nivel país, el porcentaje de muertes no registradas como Muertes Maternas del total de muertes maternas registradas más las omitidas (porcentaje de omisión) en el año 2014 fue del 14,2%. El estudio permitió demostrar también que la omisión de registro de muerte por causa materna se distribuye desigualmente entre las distintas jurisdicciones del país y evidenció que los casos donde se detectó la omisión se distribuyen casi homogéneamente entre las distintas causas de muerte materna.

En el año 2019 y en forma conjunta con la Dirección Nacional de Maternidad, Infancia y Adolescencia, se desarrolló la “Encuesta Nacional de Diagnóstico de Información sobre mortalidad materna a nivel provincial”, con participación de las áreas de Maternidad e Infancia y Estadística de cada jurisdicción. Entre los objetivos planteados para este estudio se consideró indagar sobre la vigilancia de la mortalidad materna, sobre la existencia y funcionamiento de comités de mortalidad materna y sobre la investigación de las muertes sospechosas de ser una muerte materna, a nivel provincial.

La provincia de Santiago del Estero y la Ciudad Autónoma de Buenos Aires implementaron en 2019 acciones articuladas entre las áreas de estadísticas vitales y de maternidad e infancia para mejorar la calidad de los registros sobre muertes maternas. Esto permitió identificar para el año 2018, un número importante de

defunciones relacionadas a eventos obstétricos que habían sido registradas en el IED con otras causas. Estas acciones disminuyen el subregistro de muertes por causas maternas, lo que debe ser considerado al analizar los cambios ocurrido en los indicadores relacionados con estos eventos.

El cambio en los sistemas de inscripción en los Registros Civiles de algunas jurisdicciones o de los sistemas de procesamientos de las estadísticas vitales, ha ocasionado la pérdida de datos en algunas variables, lo que conlleva un incremento en la cantidad de registros en los que no se cuenta con o se desconocen los atributos que caracterizan un nacimiento o defunción. Esto es particularmente notorio en la información de la Ciudad Autónoma de Buenos Aires, lo que resta validez al cálculo de algunos indicadores para esta jurisdicción, situación que debe ser contemplada en el análisis.

DEFINICIONES, CONCEPTOS E INDICADORES UTILIZADOS

DEFINICIONES

Nacido vivo

Es la expulsión o extracción completa del cuerpo de la madre prescindiendo de la duración del embarazo, de un producto de la concepción que, después de tal separación, respire o manifieste cualquier otro signo de vida, tal como el latido del corazón, pulsaciones del cordón umbilical, o movimiento efectivo de músculos voluntarios, haya o no haya sido cortado el cordón umbilical y esté o no unida la placenta; cada producto de tal alumbramiento se considera nacido vivo. (1)

Nacidos Vivos Registrados

Se consideran nacidos vivos registrados a los ocurridos en el año de registro y a los ocurridos en el año inmediato anterior y registrados en el año de referencia.

Matrimonio

Es la unión legal, conforme a derecho, de dos personas. En el año 2010 se sancionó en la República Argentina la Ley de Matrimonio Igualitario, Nro. 26618/10 Decreto Reglamentario 1054/10, que permite contraer matrimonio a dos personas de igual sexo.

Defunción

Es la desaparición permanente de todo signo de vida, cualquiera que sea el tiempo transcurrido desde el nacimiento con vida (cesación post-natal de las funciones vitales sin posibilidad de resucitar). Por tanto, esta definición excluye las defunciones fetales. (4)

Defunción Fetal

Es la muerte ocurrida con anterioridad a la expulsión completa o extracción del cuerpo de la madre de un producto de la concepción, cualquiera que haya sido la duración del embarazo; la defunción se señala por el hecho de que, después de tal separación, el feto no respira ni muestra cualquier otro signo de vida, tal como el latido del corazón, la pulsación del cordón umbilical o el movimiento efectivo de músculos voluntarios. (4)

Lugar de residencia habitual

Es la localización geográfica o dirección donde reside habitualmente la persona de que se trate.

Este no necesita ser el mismo lugar en que aquella persona se encontraba en el momento en que ocurrió el hecho o su residencia legal.

A los efectos de la tabulación, el lugar de residencia debe determinarse de la siguiente manera:

- para nacidos vivos: lugar de residencia de la madre en el momento del alumbramiento del nacido vivo;
- para defunciones fetales: lugar de residencia de la madre en el momento de la expulsión del feto muerto;
- para defunciones: en las de menores de un año, lugar de residencia de la madre en el momento de la muerte del niño (o la del niño si la madre ha muerto); y lugar de residencia del fallecido al morir para el resto de las edades. (1)

Lugar de ocurrencia

Es la localización geográfica o dirección donde ha ocurrido el nacimiento, la defunción, la defunción fetal, etc. (1)

Edad

Es el intervalo de tiempo estimado o calculado entre el día, mes y año del nacimiento, y el día, mes y año en que ocurre el hecho expresado en unidad solar de máxima amplitud que se haya completado, o sea, años para los adultos y niños; y meses, semanas, días, horas o minutos de vida, la unidad que sea más adecuada, para los niños de menos de un año de edad. (1)

Nivel de instrucción

Es el grado más alto completado, dentro del nivel más avanzado que se ha cursado, de acuerdo a las características del sistema educacional del país, considerando tanto los niveles primario, secundario, terciario y universitario del sistema educativo no reformado, como la categorización del sistema educativo reformado (ciclos de Educación General Básica y Polimodal).

Pertenencia o asociación a sistemas de atención de la salud

Es la condición de afiliación a algún sistema de atención de la salud (obra social, plan privado, mutual, plan o seguro público etc.).

A los efectos de la tabulación, la pertenencia o asociación a algún sistema de atención de la salud se determina de la siguiente manera:

- Para nacidos vivos y defunciones de menores de 1 año pertenencia o asociación de la madre a algún sistema de atención de la salud
- Para fallecidos de 1 año de edad o más pertenencia o asociación del fallecido a algún sistema de atención de la salud

Las categorías de pertenencia o asociación son:

- Obra Social: sistema de atención de la salud caracterizado por la afiliación obligatoria de todas las personas que trabajan en relación de dependencia.
- Plan de salud privado o Mutual: sistema de atención de la salud caracterizado por la adhesión o asociación voluntaria.
- Plan o Seguro público: sistema de cobertura organizado y financiado por el Estado Nacional y/o Provincial y/o Municipal para personas que no están afiliadas a algún sistema de atención de la salud.

Peso al nacer

Es la primera medición del peso del feto o recién nacido hecha después del nacimiento. Dicho peso debe ser tomado preferentemente dentro de la primera hora de vida, antes de que ocurra la pérdida post-natal importante de peso. Se define como **Bajo peso al nacer** inferior a 2.500 gramos (hasta 2.499 gramos inclusive).

Tiempo de gestación

La duración de la gestación se mide a partir del primer día del último período menstrual normal. La edad gestacional se expresa en días o en semanas completas.

- Pretérmino: menos de 37 semanas completas (menos de 259 días).
- A término: de 37 a 41 semanas completas (259 a 293 días).
- Postérmino: 42 semanas completas o más (294 días o más).

Número de orden de nacido vivo

Es el número de orden del nacido vivo que está siendo registrado, en relación con todos los nacidos vivos anteriores que ha tenido la madre.

Situación conyugal de la madre

Hace referencia a si la madre, al momento del nacimiento o de producirse la defunción de un menor de 14 años o la defunción fetal, se encontraba conviviendo en pareja o no, sin importar si la unión es con el padre biológico, pareja o compañero. (2)

Asistente o persona que atendió el nacimiento y el parto

Es la persona que asistió a la madre en el parto de un nacido vivo o de un feto nacido muerto. Los datos deben recogerse de manera que permitan distinguir los nacimientos y las defunciones fetales según hayan sido asistidos por: médico, partera, comadre, sin atención, otros y sin especificar.

Local de ocurrencia

Es el sitio donde ocurrió el hecho. A los efectos de la tabulación el local de ocurrencia debe determinarse de la siguiente manera:

- Establecimiento de salud: es el lugar donde se brinda asistencia médica y / u obstétrica; puede ser hospital, clínica, maternidad, centro asistencial, etc. A su vez también puede ser categorizado en público o de otra dependencia (privado, obra social, etc.).
- Vivienda o domicilio particular: cualquier otro domicilio no institucional, es decir, casa donde una persona vive o se hospeda.
- Otro lugar: si ocurrió en algún otro lugar. Ej. a bordo de un transporte, en la vía pública, en la cárcel, en el lugar de trabajo, etc.
- Se ignora. (2) (3)

Causa de defunción

Son todas aquellas enfermedades, estados morbosos o lesiones que produjeron la muerte, o que contribuyeron a ella y las circunstancias del accidente o de la violencia que produjo dichas lesiones. (4)

Causa básica de la defunción

Es a) la enfermedad o lesión que inició la cadena de acontecimientos patológicos que condujeron directamente a la muerte o b) las circunstancias del accidente o violencia que produjo la lesión fatal. (4)

Muerte materna

Es la defunción de una mujer mientras está embarazada o dentro de los 42 días siguientes a la terminación del embarazo, independientemente de la duración y el sitio del embarazo, debido a cualquier causa relacionada con o agravada por el embarazo mismo o su atención, pero no por causas accidentales o incidentales. (4)

La Clasificación Estadística Internacional de Enfermedades y Problemas Relacionados con la Salud - Décima Revisión (CIE-10) mantiene esta definición y propone la consideración de una nueva categoría: muerte materna tardía.

Se define como tal a la muerte de una mujer por causas obstétricas directas o indirectas, ocurrida después de los 42 días, pero antes de un año de la terminación del embarazo.

No obstante, a los fines de las comparaciones nacionales e internacionales, la tasa de mortalidad materna deberá ser calculada sin incluir las defunciones maternas tardías.

CONCEPTOS E INDICADORES UTILIZADOS

Las estadísticas vitales proporcionan información referente a la dinámica de la población, y son ampliamente utilizadas para el cálculo de indicadores de gran importancia para el sector salud.

El **NIVEL de RIESGO** de la población se estima sobre la base de indicadores que miden variables socio-económico-culturales, biológicas y otras en las cuales ya se ha demostrado fuerte asociación con resultados deficitarios (muerte, enfermedad o secuela). El concepto de riesgo es netamente probabilístico, ya que el alto o bajo riesgo se asocia con alta o baja posibilidad de que suceda un daño.

En salud materno infantil una serie de factores maternos se asocian frecuentemente con daño del niño (muerte o enfermedad). Conocerlos permite establecer medidas preventivas para el grupo que más lo necesite (Alto Riesgo) y de esta forma optimizar la distribución de los recursos disponibles, con los consiguientes mejores resultados, al contribuir a racionalizar la atención de la salud.

El **SISTEMA DE SALUD** hace referencia no sólo a la atención médica, sino también a todos los factores vinculados directa o indirectamente con problemas de la salud, como vivienda, saneamiento, accesibilidad a los sistemas de atención, alimentación, etc. Su evaluación no es una tarea sencilla, ya que la misma no puede ser expresada exclusivamente a través de los resultados, en la medida en que éstos están influenciados fuertemente por el nivel de riesgo de la población que se asiste.

Los **RESULTADOS** son función de las dos variables anteriores (Riesgo Poblacional y Sistema de Salud) y ellos pueden ser medidos a través del daño (muerte, enfermedad y/o secuela).

Lugar de residencia habitual

Para el estudio de las variaciones de la natalidad y la mortalidad es fundamental clasificar los nacimientos y las defunciones, registrados en el país, de acuerdo con el lugar de residencia habitual. De esta manera cada provincia podrá:

- disponer del número efectivo de nacimientos y defunciones que acaecieron entre los residentes de esa jurisdicción, independientemente del lugar de ocurrencia. En las tabulaciones según lugar de ocurrencia influye la concentración de los servicios de salud en ciertas áreas geográficas;

- calcular el crecimiento vegetativo;

- vincular los datos con los de los censos de población y calcular las tasas para cada subdivisión geográfica sobre la base de la población correspondiente.

Edad

El estudio de la estructura por edad reviste especial interés, dado que la fecundidad y la mortalidad, están estrechamente relacionadas con la edad de los individuos. Por esto la información sobre la edad es esencial para los estudios demográficos y los programas de salud. La tabulación de los nacidos vivos por edad de la madre permite, por ejemplo, el estudio de los diferenciales de fecundidad, el cálculo de tasas de reproducción, etc. La clasificación de las defunciones según edad y sexo proporciona la información básica para la construcción de las tablas de vida y las proyecciones de población. Al hacer referencia al concepto de riesgo, se podrá visualizar la importancia de la edad desde el punto de vista del sector salud.

Natalidad

La **TASA BRUTA DE NATALIDAD** relaciona todos los nacimientos acaecidos en una población dada con la población total. Es un índice de la velocidad relativa con que aumenta la población mediante los nacimientos. Influyen sobre la natalidad factores tales como la composición por edad, el nivel socio-económico y la fecundidad propiamente dicha. En general, las altas tasas de natalidad se acompañan de otros factores de riesgo.

La tasa bruta de natalidad sola no debe usarse para comparar el nivel de fecundidad de dos poblaciones, por cuanto no se toman en cuenta las diferencias en la estructura de las mismas, especialmente con respecto a la composición por edad de la población femenina.

TASA BRUTA DE NATALIDAD

$$\text{Tasa bruta anual de natalidad} = \frac{\text{Nro. de nacidos vivos registrados en la población de una zona geográfica dada durante un año dado}}{\text{Población total de la zona geográfica dada en mitad del mismo año}} \times 1000$$

Edad de la madre

La edad de la madre es un factor que se asocia fuertemente con el posible daño del niño (muerte o enfermedad). Esto ha sido estudiado en diferentes países y verificado para la Argentina en diferentes investigaciones. (5)

Este tipo de estudios, permite cuantificar los grupos de riesgo, o sea aquellos grupos que tengan mayor posibilidad de daño (Alto Riesgo) o menor (Bajo Riesgo). Este enfoque basado en el concepto de riesgo, tiene gran trascendencia desde el punto de vista sanitario y con miras a encararlo de esta forma, se adoptó en el estudio mencionado la clasificación propuesta por Buttler y Bonham en 1958 (6) y utilizada con éxito en numerosos estudios ulteriores.

Las madres son categorizadas en tres niveles de riesgo en relación con su edad:

- ALTO RIESGO - Menos de 20 años.
- BAJO RIESGO - Entre 20 y 34 años.
- RIESGO INTERMEDIO - Mayores de 34 años.

Desde el punto de vista de la atención materno infantil se define como RIESGO a la mayor probabilidad de producirse DAÑO (muerte, enfermedad y/o secuela) en el período de referencia (en este caso el primer año de vida). La edad materna es un factor que se asocia significativamente con la posibilidad de daño del hijo (mortalidad) durante el primer año de vida y permite identificar y cuantificar dónde y de qué dimensión es el riesgo a que está sometido ese niño.

Nivel de instrucción materno

El nivel de instrucción materno es un factor de riesgo para el hijo en cuanto a la probabilidad de sufrir un daño (muerte, enfermedad y/o secuela). Esta fuerte asociación está sustentada por numerosos trabajos y verificado en la Argentina en el estudio mencionado precedentemente.

En Principios y Recomendaciones para un Sistema de Estadísticas Vitales, las Naciones Unidas, a través de su Oficina de Estadística, recomienda categorizar el Nivel de Instrucción Materno en siete grupos: Analfabeta, Primaria Incompleta y Completa, Secundaria Incompleta y Completa y Terciaria o Universitaria Incompleta y Completa.

El mayor riesgo corresponde a los niños hijos de madres con bajo Nivel de Instrucción y el menor riesgo a los hijos de madres con alto Nivel de Instrucción.

Pertenencia o asociación a sistemas de atención de la salud

La adhesión voluntaria o asociación obligatoria a algún sistema de atención de la salud no indica “per se” cobertura real; sin embargo, establece mecanismos de accesibilidad a los servicios de salud.

Desde esta perspectiva, estar o no asociado a un sistema de atención de la salud permite un corte dicotómico de la población en afiliada y no afiliada o con y sin cobertura para la utilización de servicios de salud. Es también un indicador indirecto o “proxi” de condición socio-económica de la población y, por lo tanto, de caracterización de la misma según niveles de riesgo.

Peso al nacer

La alta frecuencia de neonatos de bajo peso al nacer (menor a 2500 gramos), se observa en países o regiones en vías de desarrollo y su alta incidencia se acompaña frecuentemente con otros indicadores de riesgo elevado. Esta definición engloba al desnutrido fetal y al neonato de pretérmino, por lo que muchas veces las estrategias a seguir son en función de la distribución porcentual de cada uno de estos dos grupos.

La mejoría en la atención de la salud puede disminuir la morbimortalidad y las secuelas de este grupo de alto riesgo, pero no su incidencia, ya que ésta es producto del efecto de múltiples variables que dependen del desarrollo social y cuya erradicación necesita medidas estructurales, capaces de producir impacto a largo plazo.

Edad gestacional

La edad gestacional es un parámetro de fundamental importancia, ya que a partir del mismo se toman innumerables medidas de atención y/o prevención del neonato. Está relacionada directamente con el grado de adaptación del niño a la vida extrauterina. A menor edad gestacional más difícil es adaptarse al medio ambiente: problemas de regulación térmica, de alimentación, mayor susceptibilidad a las infecciones, disturbios metabólicos, insuficiencias respiratorias, trastornos cardiocirculatorios que producen asfixias de diferente grado y otras complicaciones debidas exclusivamente al escaso tiempo de gestación.

Esta situación condiciona y hace que muchos de estos niños requieran cuidados intensivos para tratar de atenuar los efectos de la prematurez, evitar secuelas y disminuir la mortalidad que está en razón inversa al tiempo de gestación.

Si se utiliza esta variable asociada al peso al nacer, sirve para diagnosticar el estado de nutrición fetal.

El niño de pretérmino es aquél que nace antes de la 37 semana completa (cualquiera sea su peso). El nacido a término es el que nace entre la 37 y la 41 semana completa de gestación. El neonato de post-término nace en la 42 o más semanas completas.

Deben tomarse con precaución los datos sobre edad gestacional por dos razones: el nivel de confiabilidad del dato y las limitaciones en cuanto a lo que puede brindarla atención médica para su modificación.

Número de orden de nacido vivo

El primer hijo tiene mayor riesgo que el segundo y el tercero. A partir de éste, el riesgo aumenta en forma muy importante, al punto que la gran múltipara es considerada una madre de alto riesgo. Estas son más frecuentes en países o regiones con déficits socio-económicos y culturales, en los cuales no existen programas de control de la natalidad.

Esta gran multiparidad se ve en muchas regiones, aún en madres jóvenes, por lo que muchas veces no está asociada con la edad de la madre como podría esperarse. La importancia de este factor en el área materno-infantil, justifica su análisis a nivel del país y de las diferentes jurisdicciones.

Desde los trabajos de Ruth Puffer y Carlos Serrano, publicados a principios de la década del 70 (7), se observó que el orden de nacimiento podría considerarse como un factor de riesgo que se asociaba con determinado daño en el hijo.

Situación conyugal de la madre

Los nacidos vivos se presentan también teniendo en cuenta la situación conyugal de la madre, referida a si convive en pareja (ya sea casada o en unión de hecho) o no convive en pareja.

Una información que señale la situación conyugal de la madre, categorizándola como con pareja estable o sin pareja estable, contribuye a definir el riesgo de una población materno infantil con mayor precisión que la filiación, definida como la condición de matrimonial o extramatrimonial del nacimiento.

Local de ocurrencia y persona que atendió el parto

Para evaluar la utilización de los servicios y recursos de salud, resulta útil tener en cuenta el local de ocurrencia y la persona que asistió el parto. Estos datos permiten apreciar el nivel de institucionalización del mismo en las distintas jurisdicciones. Desde el punto de vista estrictamente sanitario, son importantes porque permiten evaluar las condiciones de riesgo en que ha acaecido el parto. El parto no institucional comprende los nacidos vivos acaecidos en domicilio o en otro lugar como la calle, a bordo de un vehículo, etc. Ello de por sí define una condición de alto riesgo.

Causa de muerte

Las estadísticas de causa de muerte constituyen una de las herramientas más útiles para el conocimiento de los problemas de salud de una población y orientación de los programas.

"Desde el punto de vista de la prevención de la mortalidad, es importante cortar la cadena de acontecimientos o instituir la curación en un cierto punto. El objetivo más efectivo es prevenir que opere la causa precipitante.

"El problema de clasificar las causas de muerte, en estadísticas vitales, es relativamente simple cuando actúa una sola. Sin embargo, en muchos casos contribuyen a la muerte dos o más procesos patológicos. En tales casos ha sido la práctica tradicional seleccionar una de estas causas para ser tabulada. Para hacer uniformes la terminología y el procedimiento de selección de la causa de muerte para las tabulaciones primarias en la Sexta Conferencia Internacional para la Revisión Decenal, se acordó designar la causa que fuera a ser tabulada como la CAUSA BASICA DE DEFUNCION". (4)

La **TASA BRUTA DE MORTALIDAD** relaciona todas las muertes acaecidas en una población dada con la población total, midiendo así la disminución de la misma a causa de las muertes. Si bien es muy utilizada, ya que generalmente se dispone de los datos para su cálculo, deben adoptarse ciertos recaudos.

Dado que la mortalidad varía con la edad, la tasa bruta puede ser engañosa cuando las poblaciones que se comparan no tienen una composición similar según la edad y el sexo. Las poblaciones compuestas por una elevada proporción de personas de edad avanzada en las que la mortalidad es más alta, mostrarán naturalmente tasas brutas de mortalidad más elevadas que las de las poblaciones más jóvenes.

TASA BRUTA DE MORTALIDAD

$$\text{Tasa bruta anual de mortalidad} = \frac{\text{Nro. de defunciones acaecidas en la población de una zona geográfica dada durante un año dado}}{\text{Población total de la zona geográfica dada en mitad del mismo año}} \times 1000$$

La **TASA ESPECÍFICA DE MORTALIDAD SEGUN EDAD** expresa el riesgo de morir en cada uno de los grupos de edad elegidos para el cálculo. La especificación de la edad y el sexo elimina las diferencias que podrían deberse a las variaciones en la población con respecto a estas características. Dichas tasas pueden compararse entre una zona geográfica y otra y entre un período de tiempo y otro. Sin embargo, no deben dejarse de lado otras variables importantes que influyen sobre la mortalidad en ciertas edades como la escolaridad, la ocupación, etc.

TASA ESPECÍFICA DE MORTALIDAD SEGUN EDAD

$$\text{Tasa anual específica de mort. según edad} = \frac{\text{Nro. de defunciones acaecidas en un grupo de edad específica de la población de un área geográfica dada durante un año dado}}{\text{Población de ese grupo específico de edad del área geográfica dada durante el mismo año}} \times 1000$$

La **TASA ESPECÍFICA DE MORTALIDAD SEGÚN CAUSA** relaciona las defunciones provenientes de una causa específica con la población. Suministra un índice de la disminución de la población total por una causa determinada y es uno de los indicadores más utilizados para la evaluación de los programas de salud.

Es importante calcular esta tasa por edad y sexo, ya que las causas de muerte varían según estas características.

Dado que la causa de muerte certificada por el médico es uno de los datos que está sujeto a errores en cuanto a su declaración, cabe tomar precauciones en su uso, dependiendo su exactitud del tipo de certificación, de codificación y de los criterios de clasificación que se utilicen.

Mortalidad Materna

La mortalidad materna constituye un importante problema de investigación, tanto en lo referente a las causas como a los distintos factores que influyen en la misma: la asistencia sanitaria de la madre, el saneamiento, la nutrición y las condiciones socio-económicas generales. Las defunciones maternas pueden subdividirse en dos grupos:

- **Defunciones obstétricas directas:** son las que resultan de complicaciones obstétricas del estado de gestación (embarazo, trabajo de parto y puerperio), de intervenciones, de omisiones, de tratamiento incorrecto, o de una cadena de acontecimientos originada en cualquiera de las circunstancias mencionadas;

- **Defunciones obstétricas indirectas:** son las que resultan de una enfermedad existente desde antes del embarazo o de una enfermedad que evoluciona durante el mismo, no debidas a causas obstétricas directas, pero sí agravadas por los efectos fisiológicos del embarazo.

La mortalidad materna es frecuentemente subestimada debido a deficiencias en la certificación médica de la causa de muerte en el Informe Estadístico de Defunción, tanto en países desarrollados como en vías de desarrollo.

En tal sentido, la Dirección Nacional de Maternidad e Infancia junto con la Dirección de Estadísticas de Salud, llevó a cabo un estudio que confirmó la existencia de subregistro de causas maternas con información de 1985 (8) (9). Un estudio colaborativo multicéntrico realizado por el Ministerio de Salud y Ambiente (Comisión Nacional de Programas de Investigaciones Sanitarias – CONAPRIS -) permitió corroborar la existencia de subregistro de causas maternas, con información del año 2002, y comprobó que dicho subregistro había disminuido sensiblemente en comparación con los resultados del estudio basado en información de 1985 (10). Otro estudio realizado por la Sociedad de Ginecología y Obstetricia de Buenos Aires (SOGIBA) con la Dirección General de Estadística y Censos del Gobierno de la Ciudad Autónoma de Buenos Aires, también permitió confirmar nuevamente la existencia de subregistro de causas maternas con información del año 2008 (11).

La **RAZON DE MORTALIDAD MATERNA** refleja el riesgo de morir de las mujeres durante la gestación, el parto y el puerperio.

Se utiliza como denominador el número de nacidos vivos como una aproximación al número de mujeres expuestas a morir por causas relacionadas con el embarazo, el parto y el puerperio.

Si bien la Clasificación Estadística Internacional de Enfermedades y Problemas Relacionados con la Salud -Décima Revisión (CIE-10) incorpora la categoría de muerte materna tardía, a los fines de las comparaciones nacionales e internacionales, éstas no se incluyen en el numerador de razón de mortalidad materna.

RAZON DE MORTALIDAD MATERNA

$$\text{Razón anual de mort. materna} = \frac{\text{Nro. de defunciones por causas maternas acaecidas en la población femenina de un área geográfica dada durante un año dado}}{\text{Nro. de nacidos vivos registrados en la población del área geográfica dada durante el mismo año}} \times 10000$$

Mortalidad Infantil

La mortalidad infantil comprende la mortalidad de menores de un año. Se llama mortalidad neonatal a la ocurrida en el transcurso de los primeros 27 días de vida y la expresión mortalidad posneonatal designa la ocurrida desde el fin del período neonatal hasta la edad de un año.

Existen un conjunto de factores que influyen y determinan el nivel de la misma: biológicos, demográficos, socio-económicos, culturales, ambientales, de atención de la salud y geográficos.

La influencia de estos factores difiere según la edad de los menores de un año. En la mortalidad neonatal prevalecen aquéllos vinculados con las condiciones congénitas como con la atención de la salud (salud de la madre, control del embarazo, atención del parto y del niño durante los primeros días de vida). En la mortalidad posneonatal tienen mayor impacto las condiciones ambientales y socio-económicas sobre la salud del niño.

Para su análisis, es necesario tener presente la influencia de la calidad de los datos en el valor de estos indicadores, particularmente en la mortalidad neonatal. Esto obedece a que, además del posible subregistro, podrían sumarse inconvenientes por la aplicación incorrecta de las definiciones de nacido vivo y de defunción fetal.

La **TASA DE MORTALIDAD INFANTIL** relaciona las defunciones de menores de un año acaecidas durante un año y el número de nacidos vivos registrados en el transcurso del mismo año.

Es considerada como uno de los indicadores más importantes para la planificación y programación de actividades en salud y, debido a su especial utilidad, es necesario calcular e interpretar correctamente sus valores. Uno de los errores más frecuentes es el que proviene de una incorrecta aplicación de la definición del hecho y de la inscripción del mismo. Existe una tendencia a inscribir como defunciones fetales a los niños que, aun habiendo nacido vivos, mueren inmediatamente. O sea, que podría haber una subinscripción de nacidos vivos y también de las defunciones infantiles, situación que influye en el cálculo de las tasas de mortalidad infantil. Otro factor a considerar es la omisión de registro del nacimiento y la defunción.

TASA DE MORTALIDAD INFANTIL

$$\text{Tasa anual de mort. infantil} = \frac{\text{Nro. de muertes de menores de un año de edad acaecidas en la población de un área geográfica dada durante un año dado}}{\text{Nro. de nacidos vivos registrados en la población del área geográfica dada durante el mismo año}} \times 1000$$

Mortalidad Neonatal

La mortalidad neonatal forma parte de la mortalidad infantil, y ella es proporcionalmente mayor cuanto más baja sea la tasa de mortalidad infantil, como se ve en países desarrollados o en poblaciones con buenas condiciones socio- económicas.

La mayoría de las causas de muerte son de **origen perinatal** y ello es más frecuente cuanto más precoz sea el fallecimiento como sucede en la Mortalidad Neonatal Precoz (entre 0 y 6 días de vida) en relación con la Mortalidad Neonatal Tardía (entre 7 y 27 días de vida).

Es una tasa cuyo numerador es el número de niños fallecidos en los primeros 27 días de vida extrauterina, durante un año dado, y el denominador el número de nacidos vivos registrados, en el mismo año, y expresada por cada 1000 nacidos vivos.

TASA DE MORTALIDAD NEONATAL

$$\text{Tasa anual de mort. neonatal} = \frac{\text{Nro. de muertes de niños de menos de 28 días de edad acaecidas en la población de un área geográfica dada durante un año dado}}{\text{Nro. de nacidos vivos registrados en la población del área geográfica dada durante el mismo año}} \times 1000$$

Mortalidad Post-Neonatal

La mortalidad post-neonatal forma parte de la mortalidad infantil, y ella es proporcionalmente mayor cuanto más alta sea la tasa de mortalidad infantil, como se observa en países en vías de desarrollo o en poblaciones con malas condiciones socio-económicas.

La mayoría de las causas de muerte se deben a problemas provenientes del medio ambiente y ello es más frecuente cuanto más se aleja la muerte del momento del nacimiento (infecciones, deshidratación, trastornos respiratorios agudos, etc.). Se debe recordar que muchos neonatos de alto riesgo (de pretérmino, bajo peso, etc.) aún sobreviviendo al período neonatal, quedan con déficit para afrontar las condiciones desfavorables del medio ambiente y fallecen durante el período post-neonatal. A su vez, es poco frecuente que los nacidos de bajo riesgo (a término, con peso adecuado, sin malformaciones, etc.) fallezcan en el período neonatal, pero no así en el período posneonatal si las condiciones del medio son desfavorables.

De ahí la importancia de conocer el momento de la muerte que, junto a otras variables, facilita el diagnóstico de situación de una determinada provincia, región o país.

Es una tasa cuyo numerador es el número de niños fallecidos entre los 28 y los 365 días de vida extrauterina, durante un año dado, y el denominador el número de nacidos vivos registrados, en el mismo año, y expresada por cada 1000 nacidos vivos.

TASA DE MORTALIDAD POST-NEONATAL

$$\text{Tasa anual de mort. post-neon.} = \frac{\text{Nro. de muertes de niños de 28 días a menos de un año de edad acaecidas en la población de un área geográfica dada durante un año dado}}{\text{Nro. de nacidos vivos registrados en la población del área geográfica dada durante el mismo año}} \times 1000$$

Mortalidad Infantil según criterios de reducibilidad

La clasificación de las causas de muerte según "Criterios de Reducibilidad" tiene como objeto detectar problemas, sustentar la toma de decisiones y guiar las actividades, de forma tal que faciliten la instrumentación de medidas correctivas adecuadas.

En la Argentina esta clasificación comenzó a usarse a partir de 1985. Esto permitió que los datos elaborados de esta forma pudieran ser utilizados para orientar las acciones sectoriales en el área materno infantil, guiar la normatización de las patologías prevalentes en el medio y sustentar la planificación y programación de actividades y servicios (12).

En 1996 el agrupamiento de causas de muertes infantiles vigente fue revisado y reformulado, considerando las innovaciones tecnológicas y científicas y los cambios en las modalidades de atención ocurridos desde 1985 (13).

Se definieron diferentes causas de muerte para el período neonatal (0 a 27 días) y para el período post-neonatal (28 a 365 días). Dos grandes grupos de causas integran esta clasificación: **reducibles** (que incluye las defunciones cuya frecuencia podría disminuirse, en función del conocimiento científico actual y por distintas acciones desarrolladas, fundamentalmente a través de los servicios de salud) y **difícilmente reducibles** (que incluye las defunciones que en la actualidad no son reducibles).

En 2011 el agrupamiento de causas infantiles vigente fue nuevamente revisado y reformulado, considerando las innovaciones tecnológicas y científicas y los cambios en las modalidades de atención ocurridos desde 1996, utilizándose en esta publicación la nueva versión (14).

Se incorporó para el período neonatal y para el período posneonatal, la categoría **no clasificable** (que incluye las enfermedades raras – sobre las que no se puede aventurar un pronóstico o respuesta al tratamiento-, aquéllas de difícil interpretación –cuando la clasificación de la CIE-10 resultaba difícil de compatibilizar con las clasificaciones utilizadas en la práctica actual en el país- y los casos de diagnósticos incompletos o insuficientes). En el año 2017 se realizó una actualización para la incorporación de nuevos códigos de la edición 2013 de la CIE 10. En 2020 y 2021 se consideraron también los nuevos códigos para Covid-19.

En el año 2023, la Dirección de Salud Perinatal y Niñez del Ministerio de Salud convocó a un grupo de expertos para realizar una revisión completa de esta clasificación. Como resultado, se propuso una nueva estructura de la misma y la reasignación de códigos según los nuevos conocimientos (15). Esta nueva revisión, la cuarta desde la formulación inicial, se utilizó para el procesamiento de los datos que aquí se presentan.

Mortalidad Fetal

En 1950 la Organización Mundial de la Salud definió la muerte fetal como "la muerte antes de la expulsión completa de su madre de un producto de la gestación, independientemente de la duración del embarazo; el feto no respira o muestra algún otro signo de vida...". En 1975 se revisó nuevamente la definición y se adoptó la que continúa vigente hasta la actualidad.

En la Clasificación Estadística Internacional de Enfermedades y Problemas Relacionados con la Salud - Décima Revisión (CIE-10) (Volumen 1), se expresa que "se estuvo de acuerdo en que era aconsejable conservar las definiciones de nacido vivo y muerte fetal tal como aparecen en la Novena Revisión". También se establece que el período perinatal se inicia en la semana 22^a de gestación (cuando el peso del feto es normalmente de 500 gramos) y termina cuando se completan siete días después del nacimiento.

A partir de esta nueva conceptualización, queda establecido que se considerarán muertes fetales tardías o "mortinatos" aquéllas que se producen a partir de la 22^a semana de gestación.

La mortalidad fetal está altamente concentrada en el extremo inferior de la distribución de peso. Si bien la mayoría de estos casos (vivos y muertos) son partos pretérmino, el peso al nacer es el camino final crucial en la cadena causal fatal (Susser M., Marolla F.M., and Fleiss J.: Birthweight, fetal age and perinatal mortality. *Am.J. Epidemiol.* 96:197-204, 1972). A medida que el peso se aleja de un nivel óptimo de sobrevida, el riesgo de muerte aumenta en forma exponencial (Karn and Penrose 1951; Shah and Abbey 1971; Susser et al. 1972; Wilcox and Russell 1983 b, c).

En general, el pronóstico de sobrevida como feto o neonato es peor cuanto más lento sea el crecimiento. Cuanto menor sea el peso logrado a una edad gestacional dada, mayor es la probabilidad de morir.

Desde el punto de vista obstétrico, las acciones para prevenir la mortalidad fetal están dirigidas sólo a los factores de riesgo postconcepcionales, ya que el obstetra actúa desde el momento en el que la mujer entra al sistema de cuidados prenatales. Desde la perspectiva de la salud pública y de la investigación epidemiológica, las acciones están dirigidas, además, a los factores de riesgo preconcepcionales.

Las muertes fetales son producidas por varios factores cuyos pesos relativos aún se ignoran. Sin duda éstos serán diferentes entre países desarrollados y los menos desarrollados.

RAZON DE MORTALIDAD FETAL

Razón de mortalidad fetal = $\frac{\text{Nro. de muertes fetales}}{\text{Nro. de nacidos vivos registrados}} \times 1000$

Se a los ocurridos en el año de registro y en el año inmediato anterior.

TASA DE MORTALIDAD FETAL

Tasa de mortalidad fetal = $\frac{\text{Nro. de muertes fetales}}{\text{Nro. de nacidos totales (vivos y muertos)}} \times 1000$

Mortalidad Perinatal

La Clasificación Estadística Internacional de Enfermedades y Problemas Relacionados con la Salud - Décima Revisión (CIE-10) estableció definitivamente que el período perinatal comienza cuando se completa la 22^a semana de gestación (cuando el peso del feto es normalmente de 500 gramos) y finaliza cuando se completan los siete días posteriores al nacimiento.

TASA DE MORTALIDAD PERINATAL

$$\text{Tasa de mortal. perinatal} = \frac{\text{Nro. de muertes fetales tardías más Nro. de defunciones de menores de siete días}}{\text{Nro. de muertes fetales tardías más Nro. de nacidos vivos registrados}} \times 1000$$

Se denomina nacidos vivos registrados a los ocurridos en el año de registro y en el año inmediato anterior.

El control prenatal tendría mayor impacto que la educación materna y la asistencia hospitalaria de los partos disminuyen significativamente la mortalidad neonatal, pero este efecto se atenúa debajo de los 1500 gramos.

El efecto del peso sobre la mortalidad se prolonga más allá de la etapa fetal y alcanza la etapa neonatal, período en el que continúa la vulnerabilidad y se producen muertes por infecciones varias.

REFERENCIAS BIBLIOGRÁFICAS

- 1 - NACIONES UNIDAS - DEPARTAMENTO DE ASUNTOS ECONOMICOS Y SOCIALES DIVISION ESTADISTICAS: "Principios y Recomendaciones para un Sistema de Estadísticas Vitales" – Revisión 2. ST/ESA/STAT/SER.M/19/Rev.2. Nueva York, EE. UU, 2001.
- 2 - MINISTERIO DE SALUD - DIRECCION DE ESTADISTICA E INFORMACION DE SALUD PROGRAMA NACIONAL DE ESTADISTICAS DE SALUD: "Modelos de Formularios e Instructivos del Sistema de Estadísticas Vitales". Buenos Aires, Argentina, enero 2000.
- 3 - MINISTERIO DE SALUD Y ACCION SOCIAL – SUBSECRETARIA DE SALUD DIRECCION DE ESTADISTICAS DE SALUD: "Manual de Adiestramiento de Agentes de Registros Civiles". Estadísticas Vitales y de Salud. Material de Enseñanza. Serie 9, Nro. 2. Buenos Aires, Argentina, 1984.
- 4 - ORGANIZACION PANAMERICANA DE LA SALUD - OFICINA SANITARIA PANAMERICANA - OFICINA REGIONAL DE LA ORGANIZACION MUNDIAL DE LA SALUD: "Clasificación Internacional de Enfermedades y Problemas Relacionados con la Salud" - Décima Revisión, 1992. Publicación Científica Nro.554. Organización Panamericana de la Salud. Washington, D.C., EE.UU., 1995.
- 5 - MINISTERIO DE SALUD Y ACCION SOCIAL - SECRETARIA DE SALUD – PROGRAMA NACIONAL DE ESTADISTICAS DE SALUD: "Situación Sanitaria de los Menores de 1 año". Serie 10, Nro.5. Buenos Aires, Argentina, diciembre 1992.
- 6 - BUTTLER N.R. Y BONHAM D.G.: "Perinatal Mortality: The First Report of the 1958. British Perinatal Mortality Survey". Edimburgo, Livingston, 1963.
- 7 - PUFFER R., SERRANO C.: "El Peso al Nacer, la Edad Materna y el Orden de Nacimiento. Tres importantes determinantes de la Mortalidad Infantil". OPS/OMS.Publ. Cient. 724-1975; 1-46.
- 8 - MINISTERIO DE SALUD Y ACCION SOCIAL - SECRETARIA DE SALUD – PROGRAMA NACIONAL DE ESTADISTICAS DE SALUD: "La Mortalidad Materna en la Argentina". Serie 8, Nro.4. Buenos Aires, Argentina, julio 1987.
- 9 - MINISTERIO DE SALUD Y ACCION SOCIAL - SECRETARIA DE SALUD – PROGRAMA NACIONAL DE ESTADISTICAS DE SALUD: "Mortalidad Materna en áreas seleccionadas". Serie 8, Nro.13. Buenos Aires, Argentina, enero 1992.
- 10 - MINISTERIO DE SALUD Y AMBIENTE – COMISION NACIONAL DE PROGRAMAS DE INVESTIGACIONES SANITARIAS - CEDES: "Para que cada muerte materna importe". Buenos Aires, Argentina, setiembre 2004.

11 - SOCIEDAD DE GINECOLOGIA Y OBSTETRICIA DE BUENOS AIRES (SOGIBA): "Omisión de registro de causa materna en la Ciudad Autónoma de Buenos Aires. Año 2008". Revista de SOGIBA, Volumen 89, Nro. 984, pág. 70-84. Buenos Aires, Argentina, junio 2010.

12 - MINISTERIO DE SALUD Y ACCION SOCIAL - SECRETARIA DE SALUD PROGRAMA NACIONAL DE ESTADISTICAS DE SALUD: "Agrupamiento de Causas de Muerte de Menores de un año basado en la aplicación de Criterios de Evitabilidad, 1979 - 1980 - 1981". Boletín Nro.50. Buenos Aires, Argentina, julio 1985.

13 - MINISTERIO DE SALUD Y ACCION SOCIAL - DIRECCION DE ESTADISTICAS DE SALUD - COMISION NACIONAL DE CLASIFICACION DE ENFERMEDADES – DIRECCION DE MATERNIDAD E INFANCIA: "Taller Grupo de Expertos para la revisión de la clasificación usada en la Argentina sobre Mortalidad Infantil según Criterios de Evitabilidad". Serie 3, Nro.30. Buenos Aires, Argentina, julio 1996

14 - MINISTERIO DE SALUD – DIRECCION NACIONAL DE MATERNIDAD E INFANCIA DIRECCION DE ESTADISTICAS E INFORMACION DE SALUD - COMISION NACIONAL DE CLASIFICACION DE ENFERMEDADES – SOCIEDAD ARGENTINA DE PEDIATRIA: "Mortalidad Infantil según Criterios de Reducibilidad - Tercera Revisión ". Serie 3, Nro.56, Ciudad Autónoma de Buenos Aires, Argentina. Edición 2012.

15 - MINISTERIO DE SALUD – "Mortalidad Infantil según Criterios de Reducibilidad - Cuarta Revisión, 2023". Ciudad Autónoma de Buenos Aires, Argentina. Edición 2023.

Cuadros

CUADRO 1: INDICADORES DE NATALIDAD, NUPCIALIDAD, MORTALIDAD GENERAL, INFANTIL, MATERNA Y PERINATAL POR JURISDICCION DE RESIDENCIA. REPUBLICA ARGENTINA - AÑO 2024

JURISDICCION DE RESIDENCIA	POBLACION	NACIDOS VIVOS	MATRIMONIOS	DEFUNCIONES			DEFUNCIONES
				TOTALES	INFANTILES	MATERNAS	FETALES
REPUBLICA ARGENTINA	46.301.743	413.135	122.798	376.405	3.513	183	3.530
Ciud. Aut. de Buenos Aires	3.093.735	21.454	10.448	30.117	106	2	115
Buenos Aires	17.431.446	147.081	50.870	151.690	1.236	58	944
Partidos del Aglom. GBA	---	99.268	---	99.122	871	45	673
Catamarca	437.508	3.866	834	3.069	31	0	24
Córdoba	3.946.289	33.873	8.805	33.728	231	13	217
Corrientes	1.199.120	12.538	1.670	8.755	175	8	137
Chaco	1.200.849	14.350	3.363	9.709	170	17	109
Chubut	600.674	5.054	1.756	3.655	27	2	30
Entre Ríos	1.456.015	12.548	3.459	11.889	111	6	123
Formosa	624.461	6.711	1.022	4.133	72	10	86
Jujuy	798.673	6.352	1.570	5.086	38	2	57
La Pampa	375.873	3.039	844	2.758	20	2	24
La Rioja	401.843	3.503	626	2.681	41	1	26
Mendoza	2.042.241	18.505	5.388	15.073	141	6	106
Misiones	1.333.633	16.469	4.253	9.040	156	8	171
Neuquén	698.410	6.790	2.305	4.102	48	3	49
Río Negro	784.591	6.721	2.356	5.172	56	0	47
Salta	1.480.327	14.410	2.984	9.030	145	7	196
San Juan	845.201	8.701	1.762	5.800	80	5	102
San Luis	504.722	4.410	1.113	3.930	28	1	26
Santa Cruz	334.752	2.696	1.086	1.713	19	0	28
Santa Fe	3.679.597	33.713	9.629	32.330	275	13	272
Santiago del Estero	1.053.409	11.401	2.115	7.258	122	12	40
Tucumán	1.768.368	16.661	3.980	12.956	170	5	237
Tierra del Fuego	181.263	1.259	560	734	7	1	6
Otros Países		128		255	3	1	3
Lugar no especificado		902		1.742	5	0	355

NOTAS:

Las tasas de natalidad, nupcialidad y mortalidad total fueron calculadas por 1.000 habitantes, las de mortalidad infantil por 1.000 nacidos vivos. Las razones de mortalidad materna están expresadas por 10.000 nacidos vivos y se presentan en cursiva cuando el numerador es de 5 defunciones maternas o menor. Las tasas de mortalidad perinatal fueron calculadas cada 1.000 nacimientos totales (nacidos vivos más defunciones fetales tardías).

Los indicadores de natalidad, mortalidad y mortalidad perinatal se presentan por jurisdicción de residencia. La cantidad de matrimonios y las tasas de nupcialidad por jurisdicción de registro que corresponde a la jurisdicción de residencia de al menos uno de los contrayentes.

Cuando se hace referencia a nacidos vivos debe considerarse como tales a los nacidos vivos registrados que comprenden a los ocurridos en el año de registro y en el año inmediato anterior.

Los datos de población utilizados en el cálculo de las tasas fueron proporcionados por la Dirección de Estadísticas Poblacionales del Instituto Nacional de Estadística y Censos (INDEC), a partir de la información elaborada para la publicación: Estimaciones y proyecciones de población, por sexo y grupo de edad. Jurisdicciones. Años 2022 – 2040. Análisis Demográfico N° 40.

Los Partidos incluidos en el Aglomerado Gran Buenos Aires son: Almirante Brown, Avellaneda, Berazategui, Cañuelas, Escobar, Esteban Echeverría, Ezeiza, Florencio Varela, General Rodríguez, General San Martín, Hurlingham, Ituzaingó, José C. Paz, La Matanza, Lanús, Lomas de Zamora, Malvinas Argentinas, Marcos Paz, Merlo, Moreno, Morón, Pilar, Presidente Perón, Quilmes, San Fernando, San Isidro, San Miguel, San Vicente, Tigre, Tres de Febrero y Vicente López.

--- No se dispone información desagregada por partidos en la Provincia de Buenos Aires.

**CUADRO 1: INDICADORES DE NATALIDAD, NUPCIALIDAD, MORTALIDAD GENERAL, INFANTIL, MATERNA Y PERINATAL
POR JURISDICCION DE RESIDENCIA. REPUBLICA ARGENTINA - AÑO 2024**
(continuación)

JURISDICCION DE RESIDENCIA	TASA DE NATALIDAD	TASA DE NUPCIALIDAD	TASA DE MORTALIDAD		RAZON DE MORT. MATERNA	TASA DE MORT. PERINATAL	
			GENERAL	INFANTIL			
REPUBLICA ARGENTINA		8,9	2,7	8,1	8,5	4,4	11,0
Ciud. Aut. de Buenos Aires		6,9	3,4	9,7	4,9	0,9	5,6
Buenos Aires		8,4	2,9	8,7	8,4	3,9	9,6
Partidos del Aglom. GBA		---	---	---	8,8	4,5	10,0
Catamarca		8,8	1,9	7,0	8,0	-	9,3
Córdoba		8,6	2,2	8,5	6,8	3,8	9,2
Corrientes		10,5	1,4	7,3	14,0	6,4	16,2
Chaco		11,9	2,8	8,1	11,8	11,8	12,0
Chubut		8,4	2,9	6,1	5,3	4,0	7,9
Entre Ríos		8,6	2,4	8,2	8,8	4,8	13,3
Formosa		10,7	1,6	6,6	10,7	14,9	11,3
Jujuy		8,0	2,0	6,4	6,0	3,1	11,1
La Pampa		8,1	2,2	7,3	6,6	6,6	10,4
La Rioja		8,7	1,6	6,7	11,7	2,9	12,2
Mendoza		9,1	2,6	7,4	7,6	3,2	9,2
Misiones		12,3	3,2	6,8	9,5	4,9	13,6
Neuquén		9,7	3,3	5,9	7,1	4,4	10,5
Río Negro		8,6	3,0	6,6	8,3	-	11,1
Salta		9,7	2,0	6,1	10,1	4,9	12,7
San Juan		10,3	2,1	6,9	9,2	5,7	13,4
San Luis		8,7	2,2	7,8	6,3	2,3	9,2
Santa Cruz		8,1	3,2	5,1	7,0	-	13,6
Santa Fe		9,2	2,6	8,8	8,2	3,9	10,8
Santiago del Estero		10,8	2,0	6,9	10,7	10,5	8,6
Tucumán		9,4	2,3	7,3	10,2	3,0	12,8
Tierra del Fuego		6,9	3,1	4,0	5,6	7,9	8,7

NOTAS:

Las tasas de natalidad, nupcialidad y mortalidad total fueron calculadas por 1.000 habitantes, las de mortalidad infantil por 1.000 nacidos vivos. Las razones de mortalidad materna están expresadas por 10.000 nacidos vivos y se presentan en cursiva cuando el numerador es de 5 defunciones maternas o menor. Las tasas de mortalidad perinatal fueron calculadas cada 1.000 nacimientos totales (nacidos vivos más defunciones fetales tardías).

Los indicadores de natalidad, mortalidad y mortalidad perinatal se presentan por jurisdicción de residencia. La cantidad de matrimonios y las tasas de nupcialidad por jurisdicción de registro que corresponde a la jurisdicción de residencia de al menos uno de los contrayentes.

Cuando se hace referencia a nacidos vivos debe considerarse como tales a los nacidos vivos registrados que comprenden a los ocurridos en el año de registro y en el año inmediato anterior.

Los datos de población utilizados en el cálculo de las tasas fueron proporcionados por la Dirección de Estadísticas Poblacionales del Instituto Nacional de Estadística y Censos (INDEC), a partir de la información elaborada para la publicación: Estimaciones y proyecciones de población, por sexo y grupo de edad. Jurisdicciones. Años 2022 – 2040. Análisis Demográfico N° 40.

Los Partidos incluidos en el Aglomerado Gran Buenos Aires son: Almirante Brown, Avellaneda, Berazategui, Cañuelas, Escobar, Esteban Echeverría, Ezeiza, Florencio Varela, General Rodríguez, General San Martín, Hurlingham, Ituzaingó, José C. Paz, La Matanza, Lanús, Lomas de Zamora, Malvinas Argentinas, Marcos Paz, Merlo, Moreno, Morón, Pilar, Presidente Perón, Quilmes, San Fernando, San Isidro, San Miguel, San Vicente, Tigre, Tres de Febrero y Vicente López.

--- No se dispone información desagregada por partidos en la Provincia de Buenos Aires.

CUADRO 2: NACIDOS VIVOS REGISTRADOS SEGUN EDAD DE LA MADRE, POR JURISDICCION DE RESIDENCIA DE LA MADRE.

REPUBLICA ARGENTINA - AÑO 2024

JURISDICCION DE RESIDENCIA DE LA MADRE	TOTAL NACIDOS VIVOS	EDAD DE LA MADRE								
		Menor de 15	De 15 a 19	De 20 a 24	De 25 a 29	De 30 a 34	De 35 a 39	De 40 a 44	De 45 y más	Sin especificar
REPUBLICA ARGENTINA	413.135	866	34.426	91.497	105.761	95.632	63.212	18.735	1.952	1.054
Ciud. Aut. de Buenos Aires	21.454	18	486	2.242	3.847	5.963	6.339	2.119	388	52
Buenos Aires	147.081	197	11.769	32.693	37.373	33.496	23.097	6.915	743	798
Partidos del Aglom. GBA	99.268	125	7.943	22.395	25.419	22.484	15.410	4.735	507	250
Catamarca	3.866	5	319	925	1.118	851	490	147	11	0
Córdoba	33.873	45	2.567	7.502	8.624	8.248	5.209	1.528	149	1
Corrientes	12.538	29	1.396	3.215	3.228	2.732	1.443	466	29	0
Chaco	14.350	68	1.686	3.448	3.855	3.165	1.611	450	28	39
Chubut	5.054	6	312	1.082	1.390	1.259	752	237	16	0
Entre Ríos	12.548	36	1.090	2.981	3.215	2.907	1.764	509	43	3
Formosa	6.711	60	906	1.786	1.770	1.308	684	188	9	0
Jujuy	6.352	13	427	1.210	1.842	1.576	981	284	19	0
La Pampa	3.039	8	226	682	812	738	451	114	8	0
La Rioja	3.503	4	242	788	1.041	840	444	130	13	1
Mendoza	18.505	31	1.524	3.946	4.970	4.495	2.760	716	62	1
Misiones	16.469	89	2.009	4.270	4.391	3.399	1.757	497	36	21
Neuquén	6.790	18	431	1.407	1.792	1.730	1.082	302	27	1
Río Negro	6.721	14	445	1.407	1.808	1.726	1.022	280	19	0
Salta	14.410	70	1.539	3.438	3.812	3.098	1.837	562	53	1
San Juan	8.701	18	937	2.293	2.427	1.842	927	247	10	0
San Luis	4.410	6	313	1.051	1.284	952	620	168	16	0
Santa Cruz	2.696	0	183	616	786	634	358	106	13	0
Santa Fe	33.713	73	2.914	7.255	8.128	7.954	5.562	1.658	166	3
Santiago del Estero	11.401	30	1.258	2.871	3.131	2.387	1.326	359	39	0
Tucumán	16.661	27	1.337	4.040	4.561	3.787	2.249	618	42	0
Tierra del Fuego	1.259	0	49	230	351	323	245	59	2	0
Otros Países	128	0	20	26	24	31	18	9	0	0
Lugar no especificado	902	1	41	93	181	191	184	67	11	133

CUADRO 3: NACIDOS VIVOS REGISTRADOS SEGUN NIVEL DE INSTRUCCION DE LA MADRE, POR JURISDICCION DE RESIDENCIA DE LA MADRE.
REPUBLICA ARGENTINA - AÑO 2024

JURISDICCION DE RESIDENCIA DE LA MADRE	TOTAL NACIDOS VIVOS	MAXIMO NIVEL DE INSTRUCCION ALCANZADO POR LA MADRE							
		Sin instrucción	Primaria y Ciclos de		Secundaria y		Terciaria y		Sin especificar
			EGB		Polimodal		Universitaria		
			Incompleta	Completa	Incompleta	Completa	Incompleta	Completa	
REPUBLICA ARGENTINA	413.135	821	8.094	41.577	95.148	152.038	24.629	61.163	29.665
Ciud. Aut. de Buenos Aires	21.454	8	194	1.558	1.766	3.538	797	6.505	7.088
Buenos Aires	147.081	78	1.327	12.270	31.163	64.344	7.767	16.697	13.435
Partidos del Aglom. GBA	99.268	50	1.050	8.593	23.086	43.434	4.932	9.327	8.796
Catamarca	3.866	6	51	272	724	1.712	368	699	34
Córdoba	33.873	22	601	2.706	9.192	12.071	2.122	7.083	76
Corrientes	12.538	36	286	938	2.672	3.755	450	1.369	3.032
Chaco	14.350	84	832	1.958	3.446	4.940	888	1.880	322
Chubut	5.054	3	40	206	1.188	2.025	298	681	613
Entre Ríos	12.548	19	126	1.853	3.283	4.360	711	2.144	52
Formosa	6.711	18	363	771	1.363	1.921	144	319	1.812
Jujuy	6.352	11	85	404	1.284	2.685	757	1.124	2
La Pampa	3.039	47	32	324	804	1.031	229	431	141
La Rioja	3.503	6	25	358	444	1.822	284	560	4
Mendoza	18.505	24	414	1.096	5.852	5.549	1.694	3.856	20
Misiones	16.469	166	1.512	3.040	4.091	4.459	497	1.553	1.151
Neuquén	6.790	6	100	441	1.764	2.205	740	1.444	90
Río Negro	6.721	2	67	638	1.635	2.327	689	1.167	196
Salta	14.410	51	411	1.545	3.687	5.314	1.380	1.786	236
San Juan	8.701	26	139	968	2.954	2.924	437	1.245	8
San Luis	4.410	4	43	225	1.067	1.985	358	605	123
Santa Cruz	2.696	6	80	205	705	1.062	197	428	13
Santa Fe	33.713	93	575	3.988	9.096	12.308	1.675	5.658	320
Santiago del Estero	11.401	57	436	3.466	3.534	2.569	445	873	21
Tucumán	16.661	46	336	2.292	3.211	6.506	1.559	2.679	32
Tierra del Fuego	1.259	0	3	36	188	552	129	341	10
Otros Países	128	1	14	14	17	48	8	21	5
Lugar no especificado	902	1	2	5	18	26	6	15	829

CUADRO 4: NACIDOS VIVOS REGISTRADOS SEGUN MAXIMO NIVEL DE INSTRUCCION ALCANZADO Y EDAD DE LA MADRE, POR JURISDICCION DE RESIDENCIA DE LA MADRE. REPUBLICA ARGENTINA - AÑO 2024.

JURISDICCION DE RESIDENCIA DE LA MADRE	TOTAL NACIDOS VIVOS	NIVEL DE INSTRUCCION Y GRUPO DE EDAD DE LA MADRE									
		Hasta Primario y Ciclos de Educación					Secundario y Polimodal				
		General Básica completos					incompletos				
		Sub total	< de 20	20 a 34	35 y más	Sin espec.	Sub total	< de 20	20 a 34	35 y más	Sin espec.
REPUBLICA ARGENTINA	413.135	50.492	5.438	35.573	9.457	24	95.148	19.210	66.038	9.872	28
Ciud. Aut. Buenos Aires	21.454	1.760	109	1.219	432	0	1.766	180	1.221	365	0
Buenos Aires	147.081	13.675	1.208	9.618	2.836	13	31.163	6.136	21.560	3.445	22
Partidos del Aglom. GBA	99.268	9.693	825	6.762	2.096	10	23.086	4.188	16.115	2.765	18
Catamarca	3.866	329	28	240	61	0	724	184	482	58	0
Córdoba	33.873	3.329	304	2.320	705	0	9.192	1.762	6.497	933	0
Corrientes	12.538	1.260	168	872	220	0	2.672	621	1.766	285	0
Chaco	14.350	2.874	402	1.960	503	9	3.446	819	2.351	271	5
Chubut	5.054	249	14	166	69	0	1.188	192	856	140	0
Entre Ríos	12.548	1.998	228	1.448	322	0	3.283	663	2.296	324	0
Formosa	6.711	1.152	234	773	145	0	1.363	384	884	95	0
Jujuy	6.352	500	25	327	148	0	1.284	288	859	137	0
La Pampa	3.039	403	30	314	59	0	804	143	556	105	0
La Rioja	3.503	389	35	286	67	1	444	93	287	64	0
Mendoza	18.505	1.534	84	1.072	378	0	5.852	1.098	4.154	600	0
Misiones	16.469	4.718	706	3.244	767	1	4.091	945	2.787	359	0
Neuquén	6.790	547	34	386	127	0	1.764	311	1.258	195	0
Río Negro	6.721	707	59	497	151	0	1.635	250	1.191	194	0
Salta	14.410	2.007	334	1.309	364	0	3.687	948	2.399	340	0
San Juan	8.701	1.133	124	871	138	0	2.954	657	2.091	206	0
San Luis	4.410	272	19	198	55	0	1.067	205	760	102	0
Santa Cruz	2.696	291	27	225	39	0	705	96	533	76	0
Santa Fe	33.713	4.656	516	3.397	743	0	9.096	1.863	6.352	881	0
Santiago del Estero	11.401	3.959	474	2.871	614	0	3.534	631	2.513	390	0
Tucumán	16.661	2.674	268	1.910	496	0	3.211	699	2.242	270	0
Tierra del Fuego	1.259	39	0	28	11	0	188	34	121	33	0
Otros Países	128	29	8	17	4	0	17	4	11	2	0
Lugar no especificado	902	8	0	5	3	0	18	4	11	2	1

CUADRO 4: NACIDOS VIVOS REGISTRADOS SEGUN MAXIMO NIVEL DE INSTRUCCION ALCANZADO Y EDAD DE LA MADRE, POR JURISDICCION DE RESIDENCIA DE LA MADRE. REPUBLICA ARGENTINA - AÑO 2024.

(continuación)

JURISDICCION DE RESIDENCIA DE LA MADRE	NIVEL DE INSTRUCCION Y GRUPO DE EDAD DE LA MADRE									
	Secundario y Polimodal completos y más					Sin especificar				
	Sub total	< de 20	20 a 34	35 y más	Sin espec.	Sub total	< de 20	20 a 34	35 y más	Sin espec.
REPUBLICA ARGENTINA	237.830	8.775	172.545	56.413	97	29.665	1.869	18.734	8.157	905
Ciud. Aut. Buenos Aires	10.840	93	5.851	4.893	3	7.088	122	3.761	3.156	49
Buenos Aires	88.808	3.852	63.890	20.995	71	13.435	770	8.494	3.479	692
Partidos del Aglom. GBA	57.693	2.545	41.735	13.363	50	8.796	510	5.686	2.428	172
Catamarca	2.779	108	2.149	522	0	34	4	23	7	0
Córdoba	21.276	536	15.516	5.224	0	76	10	41	24	1
Corrientes	5.574	214	4.328	1.032	0	3.032	422	2.209	401	0
Chaco	7.708	492	5.921	1.277	18	322	41	236	38	7
Chubut	3.004	81	2.238	685	0	613	31	471	111	0
Entre Ríos	7.215	228	5.336	1.651	0	52	7	23	19	3
Formosa	2.384	173	1.871	340	0	1.812	175	1.336	301	0
Jujuy	4.566	127	3.441	998	0	2	0	1	1	0
La Pampa	1.691	50	1.252	389	0	141	11	110	20	0
La Rioja	2.666	118	2.094	454	0	4	0	2	2	0
Mendoza	11.099	372	8.170	2.557	0	20	1	15	3	1
Misiones	6.509	316	5.180	1.010	3	1.151	131	849	154	17
Neuquén	4.389	97	3.219	1.073	0	90	7	66	16	1
Río Negro	4.183	133	3.105	945	0	196	17	148	31	0
Salta	8.480	291	6.483	1.706	0	236	36	157	42	1
San Juan	4.606	174	3.593	839	0	8	0	7	1	0
San Luis	2.948	90	2.252	606	0	123	5	77	41	0
Santa Cruz	1.687	60	1.274	353	0	13	0	4	9	0
Santa Fe	19.641	573	13.354	5.714	0	320	35	234	48	3
Santiago del Estero	3.887	181	2.987	719	0	21	2	18	1	0
Tucumán	10.744	392	8.215	2.137	0	32	5	21	6	0
Tierra del Fuego	1.022	15	748	259	0	10	0	7	3	0
Otros Países	77	8	50	19	0	5	0	3	2	0
Lugar no especificado	47	1	28	16	2	829	37	421	241	130

**CUADRO 5: NACIDOS VIVOS REGISTRADOS SEGUN INTERVALO DE PESO AL NACER, POR JURISDICCION DE RESIDENCIA DE LA MADRE.
REPUBLICA ARGENTINA - AÑO 2024.**

JURISDICCION DE RESIDENCIA DE LA MADRE	TOTAL	INTERVALO DE PESO AL NACER (en gramos)								
	NACIDOS VIVOS	Menos de 500	De 500 a 999	De 1000 a 1499	De 1500 a 1999	De 2000 a 2499	De 2500 a 2999	De 3000 a 3499	De 3500 y más	Sin especificar
REPUBLICA ARGENTINA	413.135	117	1.835	3.280	6.684	21.672	83.289	165.892	128.556	1.810
Ciud. Aut. de Buenos Aires	21.454	7	72	129	299	982	3.822	8.748	7.349	46
Buenos Aires	147.081	42	646	1.104	2.166	7.289	28.890	56.301	49.333	1.310
Partidos del Aglom. GBA	99.268	27	456	778	1.466	5.117	19.139	38.016	33.513	756
Catamarca	3.866	1	20	24	61	254	843	1.609	1.054	0
Córdoba	33.873	9	144	283	538	1.820	7.016	14.261	9.743	59
Corrientes	12.538	0	56	97	257	673	2.586	5.112	3.757	0
Chaco	14.350	5	80	158	280	886	3.327	5.691	3.870	53
Chubut	5.054	0	8	40	78	210	872	2.057	1.789	0
Entre Ríos	12.548	2	57	114	232	680	2.638	5.145	3.678	2
Formosa	6.711	0	32	62	103	382	1.344	2.748	2.040	0
Jujuy	6.352	1	20	37	94	304	1.169	2.764	1.962	1
La Pampa	3.039	0	8	32	43	165	588	1.230	973	0
La Rioja	3.503	0	17	35	58	194	674	1.507	1.017	1
Mendoza	18.505	4	91	143	288	1.020	3.819	7.834	5.303	3
Misiones	16.469	1	73	135	260	988	3.803	6.792	4.408	9
Neuquén	6.790	2	27	58	116	284	1.113	2.682	2.501	7
Río Negro	6.721	2	29	78	126	329	1.198	2.701	2.257	1
Salta	14.410	8	59	108	242	819	3.010	6.123	4.007	34
San Juan	8.701	3	60	60	147	495	1.812	3.640	2.479	5
San Luis	4.410	0	24	36	90	261	1.010	1.809	1.172	8
Santa Cruz	2.696	1	9	12	43	124	497	1.106	904	0
Santa Fe	33.713	11	177	302	638	1.899	7.054	13.861	9.763	8
Santiago del Estero	11.401	4	34	74	169	567	2.118	4.397	4.038	0
Tucumán	16.661	14	79	143	322	966	3.711	6.967	4.435	24
Tierra del Fuego	1.259	0	6	9	20	48	204	479	492	1
Otros Países	128	0	1	0	2	3	32	51	39	0
Lugar no especificado	902	0	6	7	12	30	139	277	193	238

**CUADRO 6: NACIDOS VIVOS REGISTRADOS SEGUN TIPO Y CATEGORIA DE PESO AL NACER, POR JURISDICCION DE RESIDENCIA DE LA MADRE
REPUBLICA ARGENTINA - AÑO 2024.**

JURISDICCION DE RESIDENCIA DE LA MADRE	NACIDOS VIVOS		INTERVALO DE PESO AL NACER (en porcentaje) *				
	TOTAL	De peso especificado		Menos de 1500 g.	De 1500 a 2499 g.	De 2500 a 3499 g.	De 3500 g. y más
		Cantidad	Porcentaje				
REPUBLICA ARGENTINA	413.135	411.325	99,56	1,27	6,89	60,58	31,25
Ciud. Aut. de Buenos Aires	21.454	21.408	99,79	0,97	5,98	58,72	34,33
Buenos Aires	147.081	145.771	99,11	1,23	6,49	58,44	33,84
Partidos del Aglom. GBA	99.268	98.512	99,24	1,28	6,68	58,02	34,02
Catamarca	3.866	3.866	100,00	1,16	8,15	63,42	27,26
Córdoba	33.873	33.814	99,83	1,29	6,97	62,92	28,81
Corrientes	12.538	12.538	100,00	1,22	7,42	61,40	29,96
Chaco	14.350	14.297	99,63	1,70	8,16	63,08	27,07
Chubut	5.054	5.054	100,00	0,95	5,70	57,95	35,40
Entre Ríos	12.548	12.546	99,98	1,38	7,27	62,04	29,32
Formosa	6.711	6.711	100,00	1,40	7,23	60,97	30,40
Jujuy	6.352	6.351	99,98	0,91	6,27	61,93	30,89
La Pampa	3.039	3.039	100,00	1,32	6,84	59,82	32,02
La Rioja	3.503	3.502	99,97	1,48	7,20	62,28	29,04
Mendoza	18.505	18.502	99,98	1,29	7,07	62,98	28,66
Misiones	16.469	16.460	99,95	1,27	7,58	64,37	26,78
Neuquén	6.790	6.783	99,90	1,28	5,90	55,95	36,87
Río Negro	6.721	6.720	99,99	1,62	6,77	58,02	33,59
Salta	14.410	14.376	99,76	1,22	7,38	63,53	27,87
San Juan	8.701	8.696	99,94	1,41	7,38	62,70	28,51
San Luis	4.410	4.402	99,82	1,36	7,97	64,04	26,62
Santa Cruz	2.696	2.696	100,00	0,82	6,19	59,46	33,53
Santa Fe	33.713	33.705	99,98	1,45	7,53	62,05	28,97
Santiago del Estero	11.401	11.401	100,00	0,98	6,46	57,14	35,42
Tucumán	16.661	16.637	99,86	1,42	7,74	64,18	26,66
Tierra del Fuego	1.259	1.258	99,92	1,19	5,41	54,29	39,11
Otros Países	128	-	-	-	-	-	-
Lugar no especificado	902	-	-	-	-	-	-

NOTA: * Los porcentajes han sido calculados sobre el total de nacidos vivos de peso especificado.

**CUADRO 7: NACIDOS VIVOS REGISTRADOS SEGUN TIEMPO DE GESTACION, POR JURISDICCION DE RESIDENCIA DE LA MADRE.
REPUBLICA ARGENTINA - AÑO 2024.**

JURISDICCION DE RESIDENCIA DE LA MADRE	TOTAL NACIDOS VIVOS	TIEMPO DE GESTACION (en semanas completas)								
		Subtotal	PRETERMINO				TERMINO	POSTERMINO	Sin	
			Menos de 22	22 a 23	24 a 27	28 a 31	32 a 36	37 a 41	42 y más	Especi- ficar
REPUBLICA ARGENTINA	413.135	40.018	42	205	1.479	3.603	34.689	369.697	1.336	2.084
Ciud. Aut. de Buenos Aires	21.454	1.713	1	6	63	155	1.488	19.675	17	49
Buenos Aires	147.081	13.943	12	60	516	1.280	12.075	131.495	338	1.305
Partidos del Aglom. GBA	99.268	9.659	8	45	358	891	8.357	88.632	250	727
Catamarca	3.866	364	0	2	11	14	337	3.494	8	0
Córdoba	33.873	2.976	4	8	119	299	2.546	30.800	30	67
Corrientes	12.538	1.145	0	4	44	88	1.009	11.372	21	0
Chaco	14.350	1.207	2	12	53	111	1.029	13.056	38	49
Chubut	5.054	480	0	1	11	42	426	4.571	1	2
Entre Ríos	12.548	1.105	1	7	43	132	922	11.289	11	143
Formosa	6.711	898	0	5	34	76	783	5.777	31	5
Jujuy	6.352	546	1	2	16	26	501	5.761	43	2
La Pampa	3.039	316	0	0	6	35	275	2.720	3	0
La Rioja	3.503	403	0	2	14	33	354	3.087	6	7
Mendoza	18.505	1.526	0	3	84	159	1.280	16.960	10	9
Misiones	16.469	1.615	0	10	53	118	1.434	14.802	48	4
Neuquén	6.790	627	0	1	32	71	523	6.142	14	7
Río Negro	6.721	718	0	4	29	95	590	5.962	40	1
Salta	14.410	1.627	5	15	29	98	1.480	12.474	73	236
San Juan	8.701	660	0	11	33	68	548	8.028	5	8
San Luis	4.410	479	0	0	31	32	416	3.925	0	6
Santa Cruz	2.696	268	0	3	7	11	247	2.425	3	0
Santa Fe	33.713	3.666	4	22	144	384	3.112	29.994	34	19
Santiago del Estero	11.401	1.183	2	6	29	72	1.074	10.115	98	5
Tucumán	16.661	2.366	10	21	65	188	2.082	13.819	463	13
Tierra del Fuego	1.259	113	0	0	6	8	99	1.144	1	1
Otros Países	128	10	0	0	0	0	10	117	0	1
Lugar no especificado	902	64	0	0	7	8	49	693	0	145

CUADRO 8: NACIDOS VIVOS REGISTRADOS SEGUN INTERVALO DE PESO AL NACER Y DE EDAD GESTACIONAL, POR JURISDICCION DE RESIDENCIA DE LA MADRE. REPUBLICA ARGENTINA - AÑO 2024.

JURISDICCION DE RESIDENCIA DE LA MADRE	TOTAL NACIDOS VIVOS	INTERVALO DE PESO Y DE EDAD GESTACIONAL											
		Menos de 2500 gramos					2500 gramos y más					Sin especificar	
		Subtotal	< 37 semanas	37 sem. sem.	Sin espec.	Subtotal	< 37 sem.	37 sem. y más	Sin espec.	Subtotal	< 37 sem.	37 sem. y más	Sin espec.
REPUBLICA ARGENTINA	413.135	33.588	22.280	11.204	104	377.737	17.707	359.425	605	1.810	31	404	1.375
Ciud. Aut. de Buenos Aires	21.454	1.489	1.029	460	0	19.919	684	19.232	3	46	0	0	46
Buenos Aires	147.081	11.247	7.319	3.866	62	134.524	6.605	127.751	168	1.310	19	216	1.075
Partidos del Aglom. GBA	99.268	7.844	5.113	2.687	44	90.668	4.533	86.014	121	756	13	181	562
Catamarca	3.866	360	219	141	0	3.506	145	3.361	0	0	0	0	0
Córdoba	33.873	2.794	1.896	898	0	31.020	1.079	29.931	10	59	1	1	57
Corrientes	12.538	1.083	691	392	0	11.455	454	11.001	0	0	0	0	0
Chaco	14.350	1.409	817	589	3	12.888	387	12.465	36	53	3	40	10
Chubut	5.054	336	255	81	0	4.718	225	4.491	2	0	0	0	0
Entre Ríos	12.548	1.085	704	371	10	11.461	400	10.928	133	2	1	1	0
Formosa	6.711	579	421	157	1	6.132	477	5.651	4	0	0	0	0
Jujuy	6.352	456	321	135	0	5.895	225	5.669	1	1	0	0	1
La Pampa	3.039	248	160	88	0	2.791	156	2.635	0	0	0	0	0
La Rioja	3.503	304	227	77	0	3.198	176	3.016	6	1	0	0	1
Mendoza	18.505	1.546	1.023	522	1	16.956	503	16.448	5	3	0	0	3
Misiones	16.469	1.457	838	619	0	15.003	777	14.222	4	9	0	9	0
Neuquén	6.790	487	365	122	0	6.296	262	6.030	4	7	0	4	3
Río Negro	6.721	564	428	136	0	6.156	290	5.866	0	1	0	0	1
Salta	14.410	1.236	887	329	20	13.140	739	12.201	200	34	1	17	16
San Juan	8.701	765	448	315	2	7.931	212	7.718	1	5	0	0	5
San Luis	4.410	411	291	120	0	3.991	188	3.802	1	8	0	3	5
Santa Cruz	2.696	189	136	53	0	2.507	132	2.375	0	0	0	0	0
Santa Fe	33.713	3.027	2.109	917	1	30.678	1.555	29.109	14	8	2	2	4
Santiago del Estero	11.401	848	521	325	2	10.553	662	9.888	3	0	0	0	0
Tucumán	16.661	1.524	1.074	449	1	15.113	1.289	13.815	9	24	3	18	3
Tierra del Fuego	1.259	83	60	22	1	1.175	53	1.122	0	1	0	1	0
Otros Países	128	6	4	2	0	122	6	115	1	0	0	0	0
Lugar no especificado	902	55	37	18	0	609	26	583	0	238	1	92	145

CUADRO 9: NACIDOS VIVOS REGISTRADOS SEGUN NÚMERO DE ORDEN DE NACIDO VIVO, POR JURISDICCION DE RESIDENCIA DE LA MADRE. REPUBLICA ARGENTINA - AÑO 2024.

JURISDICCION DE RESIDENCIA DE LA MADRE	TOTAL NACIDOS VIVOS	NUMERO DE ORDEN DE NACIDO VIVO						
		1	2	3	4	5	6 y más	Sin especificar
REPUBLICA ARGENTINA	413.135	179.368	123.359	61.382	24.762	10.423	8.798	5.043
Ciud. Aut. de Buenos Aires	21.454	10.725	6.310	2.265	750	286	219	899
Buenos Aires	147.081	64.399	43.075	21.430	8.630	3.593	3.022	2.932
Partidos del Aglom. GBA	99.268	43.643	28.972	14.886	6.256	2.739	2.370	402
Catamarca	3.866	1.744	1.253	561	179	80	40	9
Córdoba	33.873	14.871	10.799	4.946	1.894	712	466	185
Corrientes	12.538	5.901	3.362	1.813	774	354	333	1
Chaco	14.350	5.332	4.173	2.293	1.076	578	579	319
Chubut	5.054	2.135	1.602	838	300	102	75	2
Entre Ríos	12.548	5.442	3.904	1.853	730	309	302	8
Formosa	6.711	4.420	1.221	543	257	125	145	0
Jujuy	6.352	2.510	2.095	1.076	416	152	103	0
La Pampa	3.039	1.494	955	340	165	48	36	1
La Rioja	3.503	1.536	1.142	563	162	66	32	2
Mendoza	18.505	7.741	5.928	2.769	1.180	502	380	5
Misiones	16.469	6.217	4.724	2.817	1.315	646	741	9
Neuquén	6.790	2.957	2.116	1.051	398	158	87	23
Río Negro	6.721	2.791	2.127	1.103	451	143	106	0
Salta	14.410	5.840	4.083	2.299	1.067	561	554	6
San Juan	8.701	3.576	2.654	1.453	560	256	202	0
San Luis	4.410	1.943	1.418	673	254	73	48	1
Santa Cruz	2.696	1.152	858	464	149	51	21	1
Santa Fe	33.713	14.134	10.606	5.399	2.118	871	495	90
Santiago del Estero	11.401	4.487	3.301	1.840	873	397	495	8
Tucumán	16.661	7.052	5.174	2.793	989	345	300	8
Tierra del Fuego	1.259	598	406	177	58	11	8	1
Otros Países	128	65	42	8	9	0	4	0
Lugar no especificado	902	306	31	15	8	4	5	533

CUADRO 10: NACIDOS VIVOS REGISTRADOS SEGUN NIVEL DE INSTRUCCION DE LA MADRE, POR NÚMERO DE ORDEN DE NACIDO VIVO. REPUBLICA ARGENTINA - AÑO 2024.

NUMERO DE ORDEN DE NACIDO VIVO	TOTAL NACIDOS VIVOS	NIVEL DE INSTRUCCION DE LA MADRE							
		Sin	Primaria y Ciclos Educación		Secundaria y Polimodal		Terciaria y Universitaria		Sin
		instrucción	General Básica						especificar
			Incompleta	Completa	Incompleta	Completa	Incompleta	Completa	
TOTAL	413.135	821	8.094	41.577	95.148	152.038	24.629	61.163	29.665
1	179.368	225	2.028	11.399	38.599	68.175	13.258	31.353	14.331
2	123.359	171	1.830	11.174	26.586	47.985	7.446	21.761	6.406
3	61.382	146	1.550	8.739	16.407	22.881	2.779	6.163	2.717
4	24.762	80	1.024	4.910	7.650	8.039	757	1.273	1.029
5	10.423	69	682	2.651	3.243	2.810	216	324	428
6 y más	8.798	127	953	2.629	2.534	1.896	121	164	374
Sin especificar	5.043	3	27	75	129	252	52	125	4.380

CUADRO 11: NACIDOS VIVOS REGISTRADOS SEGUN INTERVALO DE PESO AL NACER, POR CATEGORIA DE EDAD GESTACIONAL. REPUBLICA ARGENTINA - AÑO 2024.

CATEGORIAS DE EDAD GESTACIONAL	TOTAL NACIDOS VIVOS	INTERVALO DE PESO AL NACER (en gramos)								
		Menos de	De 500	De 1000	De 1500	De 2000	De 2500	De 3000	De 3500	Sin
		500	a 999	a 1499	a 1999	a 2499	a 2999	a 3499	y más	especificar
TOTAL	413.135	117	1.835	3.280	6.684	21.672	83.289	165.892	128.556	1.810
Pretérmino	40.018	105	1.800	3.158	5.888	11.329	11.865	4.280	1.562	31
Término	369.697	0	0	116	781	10.283	71.130	160.847	126.139	401
Postérmino	1.336	0	0	0	1	23	155	498	656	3
Sin especificar	2.084	12	35	6	14	37	139	267	199	1.375

**CUADRO 12: NACIDOS VIVOS REGISTRADOS SEGUN SITUACION CONYUGAL Y GRUPO DE EDAD DE LA MADRE
POR JURISDICCION DE RESIDENCIA DE LA MADRE. REPUBLICA ARGENTINA - AÑO 2024.**

JURISDICCION DE RESIDENCIA DE LA MADRE	TOTAL NACIDOS VIVOS	LA MADRE CONVIVE EN PAREJA														
		Sí					No					Sin especificar				
		Sub total	EDAD DE LA MADRE				Sub total	EDAD DE LA MADRE				Sub total	EDAD DE LA MADRE			
Menos de 20	20 a 34		35 y más	Sin espec.	Menos de 20	20 a 34		35 y más	Sin espec.	Menos de 20	20 a 34		35 y más	Sin espec.		
REPUBLICA ARGENTINA	413.135	327.927	23.589	235.379	68.807	152	52.333	9.287	36.499	6.529	18	32.875	2.416	21.012	8.563	884
Ciud.Aut.de Buenos Aires	21.454	12.232	227	6.935	5.068	2	1.070	104	678	288	0	8.152	173	4.439	3.490	50
Buenos Aires	147.081	123.325	9.461	87.858	25.892	114	9.852	1.662	6.764	1.415	11	13.904	843	8.940	3.448	673
Part Aglom. GBA	99.268	82.316	6.275	58.879	17.082	80	6.868	1.146	4.762	951	9	10.084	647	6.657	2.619	161
Catamarca	3.866	3.112	219	2.336	557	0	746	104	552	90	0	8	1	6	1	0
Córdoba	33.873	29.381	1.805	21.228	6.348	0	4.455	804	3.128	523	0	37	3	18	15	1
Corrientes	12.538	5.714	422	4.221	1.071	0	3.008	473	2.173	362	0	3.816	530	2.781	505	0
Chaco	14.350	10.580	1.047	7.855	1.660	18	2.515	477	1.740	292	6	1.255	230	873	137	15
Chubut	5.054	3.980	188	2.950	842	0	417	89	283	45	0	657	41	498	118	0
Entre Ríos	12.548	10.611	769	7.742	2.100	0	1.892	353	1.338	201	0	45	4	23	15	3
Formosa	6.711	5.345	679	3.926	740	0	1.142	257	765	120	0	224	30	173	21	0
Jujuy	6.352	4.714	209	3.468	1.037	0	1.635	231	1.159	245	0	3	0	1	2	0
La Pampa	3.039	2.480	146	1.830	504	0	527	84	378	65	0	32	4	24	4	0
La Rioja	3.503	2.362	119	1.809	433	1	1.124	126	848	150	0	17	1	12	4	0
Mendoza	18.505	15.999	1.007	11.753	3.239	0	2.498	548	1.653	297	0	8	0	5	2	1
Misiones	16.469	11.745	1.218	8.738	1.785	4	2.684	628	1.823	233	0	2.040	252	1.499	272	17
Neuquén	6.790	5.750	284	4.188	1.278	0	244	36	180	28	0	796	129	561	105	1
Río Negro	6.721	5.523	279	4.092	1.152	0	981	158	693	130	0	217	22	156	39	0
Salta	14.410	11.378	1.004	8.266	2.108	0	2.680	548	1.840	292	0	352	57	242	52	1
San Juan	8.701	7.511	655	5.774	1.082	0	1.183	300	783	100	0	7	0	5	2	0
San Luis	4.410	3.580	193	2.698	689	0	778	123	557	98	0	52	3	32	17	0
Santa Cruz	2.696	2.285	118	1.753	414	0	398	65	278	55	0	13	0	5	8	0
Santa Fe	33.713	28.428	2.033	19.661	6.734	0	4.896	901	3.405	590	0	389	53	271	62	3
Santiago del Estero	11.401	7.361	662	5.504	1.195	0	3.976	619	2.836	521	0	64	7	49	8	0
Tucumán	16.661	13.277	797	9.909	2.571	0	3.383	567	2.478	338	0	1	0	1	0	0
Tierra del Fuego	1.259	1.031	24	744	263	0	219	25	153	41	0	9	0	7	2	0
Otros Países	128	96	16	61	19	0	19	4	10	5	0	13	0	10	3	0
Lugar no especificado	902	127	8	80	26	13	11	1	4	5	1	764	33	381	231	119

**CUADRO 13: NACIDOS VIVOS REGISTRADOS SEGÚN TIPO DE PARTO Y SEXO, POR JURISDICCION DE RESIDENCIA DE LA MADRE.
REPUBLICA ARGENTINA - AÑO 2024.**

JURISDICCION DE RESIDENCIA DE LA MADRE	TOTAL NACIDOS VIVOS	TIPO DE PARTO											
		Simple				Múltiple				Sin especificar			
		Subt.	Varones	Mujeres	Sin esp.	Subt.	Varones	Mujeres	Sin esp.	Subt.	Varones	Mujeres	Sin esp.
REPUBLICA ARGENTINA	413.135	403.133	205.528	197.575	30	8.135	3.877	4.258	0	1.867	969	893	5
Ciud. Aut. de Buenos Aires	21.454	20.051	10.280	9.771	0	503	237	266	0	900	486	414	0
Buenos Aires	147.081	144.205	73.704	70.480	21	2.464	1.185	1.279	0	412	208	204	0
Partidos del Aglom. GBA	99.268	97.191	49.690	47.489	12	1.698	833	865	0	379	189	190	0
Catamarca	3.866	3.771	1.891	1.880	0	95	47	48	0	0	0	0	0
Córdoba	33.873	33.101	16.845	16.256	0	771	371	400	0	1	0	1	0
Corrientes	12.538	12.323	6.294	6.029	0	214	94	120	0	1	1	0	0
Chaco	14.350	14.040	7.069	6.970	1	306	151	155	0	4	3	0	1
Chubut	5.054	4.950	2.553	2.397	0	104	55	49	0	0	0	0	0
Entre Ríos	12.548	12.256	6.174	6.080	2	289	147	142	0	3	3	0	0
Formosa	6.711	6.570	3.382	3.188	0	141	70	71	0	0	0	0	0
Jujuy	6.352	6.255	3.155	3.100	0	97	48	49	0	0	0	0	0
La Pampa	3.039	2.987	1.532	1.455	0	51	22	29	0	1	0	1	0
La Rioja	3.503	3.434	1.756	1.678	0	68	32	36	0	1	1	0	0
Mendoza	18.505	18.050	9.197	8.852	1	451	222	229	0	4	4	0	0
Misiones	16.469	16.177	8.198	7.979	0	289	148	141	0	3	1	2	0
Neuquén	6.790	6.648	3.361	3.287	0	140	53	87	0	2	1	1	0
Río Negro	6.721	6.562	3.385	3.177	0	159	75	84	0	0	0	0	0
Salta	14.410	14.102	7.157	6.945	0	306	148	158	0	2	0	2	0
San Juan	8.701	8.484	4.369	4.115	0	217	98	119	0	0	0	0	0
San Luis	4.410	4.300	2.149	2.151	0	110	50	60	0	0	0	0	0
Santa Cruz	2.696	2.648	1.329	1.319	0	48	22	26	0	0	0	0	0
Santa Fe	33.713	32.968	16.846	16.122	0	741	348	393	0	4	2	2	0
Santiago del Estero	11.401	11.249	5.735	5.512	2	150	53	97	0	2	2	0	0
Tucumán	16.661	16.271	8.258	8.013	0	390	186	204	0	0	0	0	0
Tierra del Fuego	1.259	1.231	646	585	0	27	13	14	0	1	0	1	0
Otros Países	128	128	70	58	0	0	0	0	0	0	0	0	0
Lugar no especificado	902	372	193	176	3	4	2	2	0	526	257	265	4

CUADRO 14: NACIDOS VIVOS REGISTRADOS Y OCURRIDOS EN ESTABLECIMIENTOS DE SALUD, SEGUN TIPO DE ESTABLECIMIENTO E INTERVALO DE PESO AL NACER. POR JURISDICCION DE RESIDENCIA DE LA MADRE. REPUBLICA ARGENTINA - AÑO 2024.

JURISDICCION DE RESIDENCIA DE LA MADRE	NACIDOS VIVOS EN ESTAB. DE SALUD	TIPO DE ESTABLECIMIENTO									
		Establecimiento de salud oficial					Establecimiento de salud no oficial				
		INTERVALO DE PESO (en gramos)					INTERVALO DE PESO (en gramos)				
		Subtotal	< 2500	2500 y más	Sin espec.	Porcentaje	Subtotal	< 2500	2500 y más	Sin espec.	Porcentaje
REPUBLICA ARGENTINA	408.947	261.681	22.609	237.908	1.164	8,68	147.266	10.644	136.348	274	7,24
Ciud. Aut. de Buenos Aires	21.343	6.683	514	6.131	38	7,74	14.660	972	13.680	8	6,63
Buenos Aires	144.006	95.553	7.446	87.245	862	7,86	48.453	3.593	44.718	142	7,44
Partidos del Aglom. GBA	98.626	66.174	5.339	60.199	636	8,15	32.452	2.448	29.905	99	7,57
Catamarca	3.851	2.615	305	2.310	0	11,66	1.236	53	1.183	0	4,29
Córdoba	33.717	18.421	1.594	16.813	14	8,66	15.296	1.190	14.061	45	7,80
Corrientes	12.502	9.900	935	8.965	0	9,44	2.602	144	2.458	0	5,53
Chaco	14.283	10.438	1.048	9.365	25	10,06	3.845	348	3.476	21	9,10
Chubut	5.041	2.418	194	2.224	0	8,02	2.623	140	2.483	0	5,34
Entre Ríos	12.531	7.909	740	7.168	1	9,36	4.622	343	4.279	0	7,42
Formosa	6.663	5.267	529	4.738	0	10,04	1.396	46	1.350	0	3,30
Jujuy	6.334	4.859	377	4.482	0	7,76	1.475	77	1.397	1	5,22
La Pampa	3.036	1.849	185	1.664	0	10,01	1.187	63	1.124	0	5,31
La Rioja	3.495	2.490	252	2.237	1	10,12	1.005	50	955	0	4,98
Mendoza	18.478	10.864	1.009	9.854	1	9,29	7.614	530	7.084	0	6,96
Misiones	16.190	12.075	1.213	10.861	1	10,05	4.115	214	3.900	1	5,20
Neuquén	6.764	3.779	223	3.556	0	5,90	2.985	263	2.720	2	8,82
Río Negro	6.680	4.180	344	3.836	0	8,23	2.500	217	2.283	0	8,68
Salta	14.340	11.030	968	10.046	16	8,79	3.310	255	3.041	14	7,74
San Juan	8.688	5.644	484	5.160	0	8,58	3.044	278	2.766	0	9,13
San Luis	4.399	2.922	296	2.626	0	10,13	1.477	114	1.355	8	7,76
Santa Cruz	2.695	2.176	171	2.005	0	7,86	519	18	501	0	3,47
Santa Fe	33.644	18.792	1.805	16.983	4	9,61	14.852	1.206	13.645	1	8,12
Santiago del Estero	11.379	9.480	720	8.760	0	7,59	1.899	124	1.775	0	6,53
Tucumán	16.650	11.143	1.179	9.955	9	10,59	5.507	342	5.151	14	6,23
Tierra del Fuego	1.259	623	48	574	1	7,72	636	35	601	0	5,50
Otros Países	126	87	5	82	0		39	1	38	0	
Lugar no especificado	853	484	25	268	191		369	28	324	17	

CUADRO 15: NACIDOS VIVOS REGISTRADOS SEGUN ASOCIACION DE LA MADRE A ALGUN SISTEMA DE ATENCION DE LA SALUD Y LOCAL DE OCURRENCIA, POR JURISDICCION DE RESIDENCIA DE LA MADRE. REPUBLICA ARGENTINA - AÑO 2024.

JURISDICCION DE RESIDENCIA DE LA MADRE	ASOCIACIÓN A SISTEMA DE ATENCIÓN DE LA SALUD													
	TOTAL	Asociada					No asociada					Sin especificar		
		LOCAL DE OCURRENCIA					LOCAL DE OCURRENCIA					LOCAL DE OCURRENCIA		
		NACIDOS VIVOS	Sub- total	Establec. oficial	Establec. no oficial	Resto lugares	Sub- total	Establec. oficial	Establec. no oficial	Resto lugares	Sub- total	Establec. oficial	Establec. oficial	Resto de lugares
REPUBLICA ARGENTINA	413.135	152.586	33.556	118.105	263	210.291	196.335	12.917	690	50.258	31.790	16.244	269	
Ciud. Aut. de Buenos Aires	21.454	9.264	616	8.601	46	4.988	4.444	520	24	7.202	1.623	5.539	39	
Buenos Aires	147.081	42.040	8.944	32.389	51	81.076	73.192	7.472	73	23.965	13.417	8.592	44	
Partidos del Aglom. GBA	99.268	26.573	4.614	21.617	34	56.951	52.107	4.627	46	15.744	9.453	6.208	35	
Catamarca	3.866	1.442	251	1.189	2	2.373	2.322	39	12	51	42	8	1	
Córdoba	33.873	16.050	1.712	14.291	47	17.738	16.674	955	109	85	35	50	0	
Corrientes	12.538	6.689	4.671	2.003	15	1.896	1.557	332	7	3.953	3.672	267	14	
Chaco	14.350	4.145	822	3.317	6	1.193	1.101	85	7	9.012	8.515	443	53	
Chubut	5.054	2.471	265	2.205	1	1.352	1.343	5	4	1.231	810	413	8	
Entre Ríos	12.548	5.651	1.116	4.528	7	6.851	6.767	77	7	46	26	17	3	
Formosa	6.711	876	380	491	5	5.824	4.880	901	43	11	7	4	0	
Jujuy	6.352	3.374	2.009	1.359	6	2.976	2.850	114	12	2	0	2	0	
La Pampa	3.039	1.451	341	1.108	1	1.488	1.433	54	1	100	75	25	0	
La Rioja	3.503	1.380	485	890	4	2.109	1.996	110	3	14	9	5	0	
Mendoza	18.505	7.946	590	7.354	2	10.552	10.272	258	22	7	2	2	2	
Misiones	16.469	4.779	1.209	3.557	13	9.574	8.959	411	204	2.116	1.907	147	62	
Neuquén	6.790	3.813	899	2.905	9	2.929	2.846	68	15	48	34	12	2	
Río Negro	6.721	3.114	665	2.440	9	3.399	3.334	40	25	208	181	20	7	
Salta	14.410	4.438	1.284	3.143	11	9.555	9.395	125	35	417	351	42	24	
San Juan	8.701	2.935	96	2.837	1	5.711	5.518	185	8	55	30	22	0	
San Luis	4.410	1.692	427	1.260	5	2.641	2.484	152	5	77	11	65	1	
Santa Cruz	2.696	1.885	1.381	504	0	797	788	8	1	14	7	7	0	
Santa Fe	33.713	15.754	1.328	14.409	17	17.238	16.943	250	45	721	521	193	7	
Santiago del Estero	11.401	2.009	602	1.406	1	9.322	8.820	481	18	70	58	12	0	
Tucumán	16.661	8.461	3.199	5.258	4	8.197	7.943	247	7	3	1	2	0	
Tierra del Fuego	1.259	879	252	627	0	365	365	0	0	15	6	9	0	
Otros Países	128	20	8	12	0	96	69	25	2	12	10	2	0	
Lugar no especificado	902	28	4	22	0	51	40	3	1	823	440	344	2	

NOTA: El subtotal incluye los nacidos vivos de local de ocurrencia no especificado

CUADRO 16: NACIDOS VIVOS REGISTRADOS SEGUN INTERVALO DE EDAD DE LA MADRE Y SEXO DEL NACIDO VIVO POR JURISDICCION DE RESIDENCIA DE LA MADRE. REPUBLICA ARGENTINA - AÑO 2024.

VARONES

JURISDICCION DE RESIDENCIA DE LA MADRE	TOTAL NACIDOS VIVOS VARONES	EDAD DE LA MADRE							
		Menor de 15	De 15 a 19	De 20 a 24	De 25 a 29	De 30 a 34	De 35 a 39	De 40 y más	Sin especificar
REPUBLICA ARGENTINA	210.374	446	17.601	46.610	53.872	48.479	32.246	10.594	526
Ciud. Aut. de Buenos Aires	11.003	11	252	1.184	1.944	3.037	3.275	1.274	26
Buenos Aires	75.097	103	5.976	16.803	19.137	17.017	11.715	3.941	405
Partidos del Aglom. GBA	50.712	61	4.014	11.535	12.992	11.420	7.864	2.700	126
Catamarca	1.938	3	151	466	571	422	250	75	0
Córdoba	17.216	27	1.311	3.840	4.355	4.177	2.646	859	1
Corrientes	6.389	17	745	1.621	1.642	1.364	757	243	0
Chaco	7.223	35	834	1.718	1.912	1.640	818	248	18
Chubut	2.608	2	161	555	722	662	389	117	0
Entre Ríos	6.324	19	541	1.481	1.637	1.466	880	298	2
Formosa	3.452	36	487	896	927	651	357	98	0
Jujuy	3.203	7	208	612	923	819	496	138	0
La Pampa	1.554	4	104	334	411	378	254	69	0
La Rioja	1.789	3	122	386	560	418	222	77	1
Mendoza	9.423	16	823	1.966	2.520	2.254	1.427	416	1
Misiones	8.347	40	1.040	2.128	2.270	1.686	896	276	11
Neuquén	3.415	10	209	701	900	884	533	177	1
Río Negro	3.460	5	231	690	917	897	556	164	0
Salta	7.305	31	791	1.781	1.926	1.540	934	302	0
San Juan	4.467	10	471	1.178	1.253	938	475	142	0
San Luis	2.199	1	158	527	620	484	315	94	0
Santa Cruz	1.351	0	88	304	403	317	180	59	0
Santa Fe	17.196	32	1.557	3.719	4.146	4.029	2.809	901	3
Santiago del Estero	5.790	14	621	1.464	1.556	1.242	681	212	0
Tucumán	8.444	19	665	2.052	2.328	1.892	1.153	335	0
Tierra del Fuego	659	0	25	136	182	159	125	32	0
Otros Países	70	0	14	15	11	14	11	5	0
Lugar no especificado	452	1	16	53	99	92	92	42	57

CUADRO 16: NACIDOS VIVOS REGISTRADOS SEGUN INTERVALO DE EDAD DE LA MADRE Y SEXO DEL NACIDO VIVO POR JURISDICCION DE RESIDENCIA DE LA MADRE. REPUBLICA ARGENTINA - AÑO 2024.

(continuación)

MUJERES

JURISDICCION DE RESIDENCIA DE LA MADRE	TOTAL	EDAD DE LA MADRE							
	NACIDOS VIVOS	Menor de 15	De 15 a 19	De 20 a 24	De 25 a 29	De 30 a 34	De 35 a 39	De 40 y más	Sin especificar
REPUBLICA ARGENTINA	202.726	420	16.822	44.881	51.881	47.149	30.963	10.091	519
Ciud. Aut. de Buenos Aires	10.451	7	234	1.058	1.903	2.926	3.064	1.233	26
Buenos Aires	71.963	94	5.791	15.885	18.229	16.477	11.380	3.716	391
Partidos del Aglom. GBA	48.544	64	3.927	10.858	12.424	11.063	7.545	2.541	122
Catamarca	1.928	2	168	459	547	429	240	83	0
Córdoba	16.657	18	1.256	3.662	4.269	4.071	2.563	818	0
Corrientes	6.149	12	651	1.594	1.586	1.368	686	252	0
Chaco	7.125	33	851	1.730	1.943	1.524	793	230	21
Chubut	2.446	4	151	527	668	597	363	136	0
Entre Ríos	6.222	17	549	1.499	1.578	1.441	884	253	1
Formosa	3.259	24	419	890	843	657	327	99	0
Jujuy	3.149	6	219	598	919	757	485	165	0
La Pampa	1.485	4	122	348	401	360	197	53	0
La Rioja	1.714	1	120	402	481	422	222	66	0
Mendoza	9.081	15	701	1.980	2.450	2.240	1.333	362	0
Misiones	8.122	49	969	2.142	2.121	1.713	861	257	10
Neuquén	3.375	8	222	706	892	846	549	152	0
Río Negro	3.261	9	214	717	891	829	466	135	0
Salta	7.105	39	748	1.657	1.886	1.558	903	313	1
San Juan	4.234	8	466	1.115	1.174	904	452	115	0
San Luis	2.211	5	155	524	664	468	305	90	0
Santa Cruz	1.345	0	95	312	383	317	178	60	0
Santa Fe	16.517	41	1.357	3.536	3.982	3.925	2.753	923	0
Santiago del Estero	5.609	16	637	1.407	1.574	1.145	644	186	0
Tucumán	8.217	8	672	1.988	2.233	1.895	1.096	325	0
Tierra del Fuego	600	0	24	94	169	164	120	29	0
Otros Países	58	0	6	11	13	17	7	4	0
Lugar no especificado	443	0	25	40	82	99	92	36	69

CUADRO 17: NACIDOS VIVOS REGISTRADOS SEGUN LOCAL DE OCURRENCIA, POR JURISDICCION DE OCURRENCIA REPUBLICA ARGENTINA - AÑO 2024.

JURISDICCION DE RESIDENCIA DE LA MADRE	TOTAL	LOCAL DE OCURRENCIA					
		Establecimiento de salud			Domicilio particular	Otro lugar	Sin Especificar
		Subtotal	Oficial	No oficial			
REPUBLICA ARGENTINA	413.135	408.947	261.681	147.266	1.025	197	2.966
Ciud. Aut. de Buenos Aires	39.580	39.397	14.090	25.307	179	4	0
Buenos Aires	129.663	126.617	88.515	38.102	97	5	2.944
Partidos del Aglom. GBA	85.713	84.021	59.878	24.143	58	5	1.629
Catamarca	3.781	3.767	2.592	1.175	11	3	0
Córdoba	34.222	34.061	18.618	15.443	155	6	0
Corrientes	12.424	12.388	9.908	2.480	26	10	0
Chaco	14.395	14.330	10.493	3.837	46	19	0
Chubut	5.057	5.044	2.407	2.637	12	1	0
Entre Ríos	12.484	12.469	7.949	4.520	11	4	0
Formosa	6.694	6.646	5.271	1.375	45	3	0
Jujuy	6.417	6.398	4.897	1.501	10	9	0
La Pampa	2.967	2.967	1.828	1.139	0	0	0
La Rioja	3.502	3.494	2.498	996	2	5	1
Mendoza	18.530	18.504	10.888	7.616	21	4	1
Misiones	16.669	16.388	12.131	4.257	223	58	0
Neuquén	7.112	7.086	3.780	3.306	21	5	0
Río Negro	6.459	6.421	4.205	2.216	32	6	0
Salta	14.466	14.397	11.060	3.337	59	10	0
San Juan	8.729	8.716	5.673	3.043	3	6	4
San Luis	4.358	4.349	2.911	1.438	4	5	0
Santa Cruz	2.616	2.615	2.157	458	1	0	0
Santa Fe	33.849	33.781	18.721	15.060	43	24	1
Santiago del Estero	10.880	10.859	9.071	1.788	11	7	3
Tucumán	17.024	17.012	11.403	5.609	11	1	0
Tierra del Fuego	1.240	1.240	614	626	0	0	0
Lugar no especificado	17	1	1	0	2	2	12

CUADRO 18: NACIDOS VIVOS REGISTRADOS SEGUN PERSONA QUE ATENDIO EL PARTO, POR JURISDICCION DE OCURRENCIA. REPUBLICA ARGENTINA - AÑO 2024.

JURISDICCION DE OCURRENCIA	TOTAL	PERSONA QUE ATENDIO EL PARTO							
	NACIDOS VIVOS	Médico	Partera	Enfermera	Otro agente sanitario	Comadre	Otros	Sin atención	Sin especificar
REPUBLICA ARGENTINA	413.135	250.917	117.813	1.278	427	99	594	179	41.828
Ciud. Aut. de Buenos Aires	39.580	-	-	-	-	-	-	-	39.580
Buenos Aires	129.663	48.544	78.375	507	182	37	138	20	1.860
Partidos del Aglom. GBA	85.713	29.586	53.999	466	164	27	97	17	1.357
Catamarca	3.781	3.314	460	3	3	0	0	1	0
Córdoba	34.222	33.566	59	441	95	4	29	23	5
Corrientes	12.424	9.932	2.326	7	1	0	10	4	144
Chaco	14.395	9.336	4.987	16	15	6	11	17	7
Chubut	5.057	4.835	209	3	2	1	3	4	0
Entre Ríos	12.484	7.922	4.550	3	4	1	2	2	0
Formosa	6.694	5.995	667	16	1	0	15	0	0
Jujuy	6.417	4.233	1.954	219	1	0	8	2	0
La Pampa	2.967	2.645	319	0	0	0	3	0	0
La Rioja	3.502	3.423	78	0	0	0	1	0	0
Mendoza	18.530	15.226	3.285	0	0	0	3	16	0
Misiones	16.669	10.595	5.841	29	21	34	84	49	16
Neuquén	7.112	6.116	842	2	1	0	0	4	147
Río Negro	6.459	6.445	0	0	3	0	1	6	4
Salta	14.466	11.670	2.721	4	3	1	45	4	18
San Juan	8.729	7.673	1.003	5	0	0	39	3	6
San Luis	4.358	2.838	1.488	1	2	0	0	1	28
Santa Cruz	2.616	2.141	473	0	1	1	0	0	0
Santa Fe	33.849	31.497	2.290	12	14	0	16	19	1
Santiago del Estero	10.880	6.330	4.348	7	78	12	104	1	0
Tucumán	17.024	15.399	1.538	1	0	1	82	3	0
Tierra del Fuego	1.240	1.239	0	1	0	0	0	0	0
Lugar no especificado	17	3	0	1	0	1	0	0	12

NOTA: La Ciudad Autónoma de Buenos Aires no reporta esta variable.

CUADRO 19: NACIDOS VIVOS INSCRIPTOS SEGUN AÑO DE OCURRENCIA POR JURISDICCION DE REGISTRO.

REPUBLICA ARGENTINA - AÑO 2024.

JURISDICCION DE REGISTRO	TOTAL NACIDOS VIVOS	AÑO DE OCURRENCIA DEL NACIMIENTO													
		2024	2023	2022	2021	2020	2019	2018	2017	2016	2015	2014	2013	Antes 2013	Sin Esp.
REPUBLICA ARGENTINA	414.398	395.358	17.777	225	163	122	101	70	54	46	46	45	25	363	3
Ciud. Aut. de Buenos Aires	39.600	38.341	1.246	3	0	0	1	0	2	1	1	0	0	5	0
Buenos Aires	129.662	125.689	3.973	0	0	0	0	0	0	0	0	0	0	0	0
Partidos del Aglom. GBA	85.714	83.350	2.364	0	0	0	0	0	0	0	0	0	0	0	0
Catamarca	3.790	3.661	120	4	2	1	0	0	0	0	0	0	0	2	0
Córdoba	34.498	32.456	1.766	42	32	35	43	23	23	12	9	13	5	39	0
Corrientes	12.431	12.153	267	1	1	2	0	0	0	1	0	1	0	5	0
Chaco	14.575	12.860	1.543	47	33	13	9	12	9	3	7	4	2	30	3
Chubut	5.061	4.785	272	2	1	0	0	0	0	0	0	0	0	1	0
Entre Ríos	12.501	12.074	410	2	1	0	0	0	0	6	1	4	1	2	0
Formosa	6.769	6.380	316	9	4	9	7	3	2	1	4	2	3	29	0
Jujuy	6.459	5.973	443	1	0	2	0	0	0	0	0	1	0	39	0
La Pampa	2.974	2.863	104	0	3	1	0	0	0	0	0	0	0	3	0
La Rioja	3.502	3.303	199	0	0	0	0	0	0	0	0	0	0	0	0
Mendoza	18.539	17.648	882	0	0	0	0	0	0	0	0	0	0	9	0
Misiones	16.921	16.112	557	20	19	15	9	7	8	6	3	3	3	159	0
Neuquén	7.112	6.628	484	0	0	0	0	0	0	0	0	0	0	0	0
Río Negro	6.462	6.193	266	2	0	0	0	0	0	0	0	0	0	1	0
Salta	14.620	13.634	832	46	37	17	15	11	1	5	4	6	5	7	0
San Juan	8.750	8.361	368	0	3	4	0	0	0	1	1	2	0	10	0
San Luis	4.374	4.240	118	3	0	2	1	1	1	0	0	0	0	8	0
Santa Cruz	2.616	2.510	106	0	0	0	0	0	0	0	0	0	0	0	0
Santa Fe	33.848	31.937	1.911	0	0	0	0	0	0	0	0	0	0	0	0
Santiago del Estero	11.001	10.072	815	36	25	12	8	11	3	5	1	4	2	7	0
Tucumán	17.093	16.281	743	7	2	9	8	2	5	5	15	5	4	7	0
Tierra del Fuego	1.240	1.204	36	0	0	0	0	0	0	0	0	0	0	0	0

NOTA: Se entiende por lugar de registro la localización geográfica (jurisdicción, departamento, etc.) en donde se realizó la registración civil del nacimiento.

CUADRO 20: INDICADORES SELECCIONADOS DE NATALIDAD.
REPUBLICA ARGENTINA - AÑO 2024.

JURISDICCION	PORCENTAJE DE NACIDOS VIVOS								
	Ocurridos en establecimientos de		De parto	De madres	De madres	De madres	Con bajo peso al nacer		Pretérmino
	Todos los sectores	Sector oficial	atendido por médico o partera	menores de 20 años	sin instrucción o con bajo nivel de instrucción	no asociadas a sist. de atención de la salud	Total	En establec. oficiales	(menos de 37 semanas de gestación)
REPUBLICA ARGENTINA	99,70	63,80	99,31	8,56	2,32	57,95	8,17	8,68	9,74
Ciud. Aut. de Buenos Aires	99,54	35,60	...	2,35	1,41	35,00	6,96	7,74	8,00
Buenos Aires	99,92	69,85	99,31	8,18	1,05	65,85	7,72	7,86	9,56
Partidos del Aglom. GBA	99,93	71,21	99,09	8,15	1,22	68,19	7,96	8,15	9,80
Catamarca	99,63	68,55	99,81	8,38	1,49	62,20	9,31	11,66	9,42
Córdoba	99,53	54,40	98,27	7,71	1,84	52,50	8,26	8,66	8,80
Corrientes	99,71	79,75	99,82	11,37	3,39	22,09	8,64	9,44	9,13
Chaco	99,55	72,89	99,55	12,26	6,53	22,35	9,86	10,06	8,44
Chubut	99,74	47,60	99,74	6,29	0,97	35,36	6,65	8,02	9,50
Entre Ríos	99,88	63,67	99,90	8,98	1,16	54,80	8,65	9,36	8,91
Formosa	99,28	78,74	99,52	14,39	7,78	86,93	8,63	10,04	13,39
Jujuy	99,70	76,31	96,42	6,93	1,51	46,87	7,18	7,76	8,60
La Pampa	100,00	61,61	99,90	7,70	2,73	50,63	8,16	10,01	10,40
La Rioja	99,80	71,35	99,97	7,02	0,89	60,45	8,68	10,12	11,53
Mendoza	99,87	58,76	99,90	8,40	2,37	57,04	8,36	9,29	8,25
Misiones	98,31	72,78	98,70	12,76	10,95	66,70	8,85	10,05	9,81
Neuquén	99,63	53,15	99,90	6,61	1,58	43,44	7,18	5,90	9,24
Río Negro	99,41	65,10	99,85	6,83	1,06	52,19	8,39	8,23	10,68
Salta	99,52	76,46	99,61	11,17	3,26	68,28	8,60	8,79	11,48
San Juan	99,90	65,02	99,46	10,98	1,90	66,05	8,80	8,58	7,59
San Luis	99,79	66,80	99,91	7,23	1,10	60,95	9,34	10,13	10,88
Santa Cruz	99,96	82,45	99,92	6,79	3,21	29,72	7,01	7,86	9,94
Santa Fe	99,80	55,31	99,82	8,86	2,00	52,25	8,98	9,61	10,88
Santiago del Estero	99,83	83,40	98,14	11,30	4,33	82,27	7,44	7,59	10,38
Tucumán	99,93	66,98	99,49	8,19	2,30	49,21	9,16	10,59	14,21
Tierra del Fuego	100,00	49,52	99,92	3,89	0,24	29,34	6,60	7,72	8,98

NOTAS:

Para el cálculo de los porcentajes se excluyeron el total de casos sin especificar.

... No se calcula el indicador por no disponer de la información.

El porcentaje de nacidos vivos ocurridos en establecimientos asistenciales, el porcentaje de nacidos vivos ocurridos en establecimientos asistenciales oficiales y el porcentaje de nacidos vivos atendidos por médico o partera se calcularon por jurisdicción de ocurrencia.

El resto de los porcentajes se calculó por jurisdicción de residencia.

Se considera Bajo nivel de instrucción a un nivel de instrucción igual a Primaria o Educación General Básica incompleta. Deben considerarse con cautela los indicadores para aquellas jurisdicciones y variables con un elevado número de casos con categorías o valores sin especificar.

CUADRO 21: DEFUNCIONES SEGUN EDAD, POR JURISDICCION DE RESIDENCIA Y SEXO.

REPUBLICA ARGENTINA - AÑO 2024. AMBOS SEXOS

JURISDICCION DE RESIDENCIA	TOTAL	MENORES DE 1 AÑO					1 a 4 AÑOS					5	10	15
		0-6 DÍAS	7-27 DÍAS	28 DÍAS- 11 MESES	Sin esp < 1 AÑO	SUBT. < 1 AÑO	1	2	3	4	SUBT. 1 a 4	a 9	a 14	a 19
REPUBLICA ARGENTINA	376.405	1.740	736	1.036	1	3.513	270	177	145	123	715	554	814	1.995
Ciud. Aut. de Buenos Aires	30.117	48	23	35	0	106	8	4	8	5	25	12	28	68
Buenos Aires	151.690	611	263	362	0	1.236	83	53	43	44	223	188	294	718
Partidos del Aglom. GBA	99.122	427	183	261	0	871	56	35	32	33	156	126	199	490
Catamarca	3.069	15	7	9	0	31	4	0	0	0	4	7	9	27
Córdoba	33.728	119	41	71	0	231	8	21	10	9	48	25	55	157
Corrientes	8.755	90	45	40	0	175	10	6	2	3	21	18	41	76
Chaco	9.709	73	32	65	0	170	22	8	7	7	44	30	39	83
Chubut	3.655	11	7	9	0	27	4	3	1	0	8	7	8	15
Entre Ríos	11.889	56	34	21	0	111	5	6	3	3	17	23	27	52
Formosa	4.133	34	15	23	0	72	13	3	3	1	20	16	11	46
Jujuy	5.086	17	8	13	0	38	6	3	3	2	14	8	12	40
La Pampa	2.758	8	5	7	0	20	0	1	2	0	3	6	4	13
La Rioja	2.681	21	10	10	0	41	2	0	0	2	4	5	11	18
Mendoza	15.073	75	30	36	0	141	8	4	6	7	25	16	35	66
Misiones	9.040	63	27	66	0	156	18	6	14	8	46	34	42	77
Neuquén	4.102	27	7	14	0	48	4	2	5	2	13	6	10	30
Río Negro	5.172	30	17	9	0	56	5	0	4	5	14	9	11	27
Salta	9.030	69	21	55	0	145	14	17	6	4	41	26	26	81
San Juan	5.800	42	19	19	0	80	5	4	2	0	11	14	13	27
San Luis	3.930	16	5	7	0	28	2	4	2	0	8	4	8	31
Santa Cruz	1.713	13	1	5	0	19	2	1	0	1	4	2	5	10
Santa Fe	32.330	136	62	77	0	275	22	11	11	11	55	40	62	165
Santiago del Estero	7.258	61	25	36	0	122	11	8	5	5	29	16	24	71
Tucumán	12.956	98	30	42	0	170	9	9	7	4	29	38	29	78
Tierra del Fuego	734	5	1	1	0	7	1	0	0	0	1	2	1	4
Otros países	255	1	1	1	0	3	1	0	0	0	1	0	2	7
Lugar no especificado	1.742	1	0	3	1	5	3	3	1	0	7	2	7	8

Nota: Se incluye una defunción de un menor de un año de edad y sexo no especificado.

CUADRO 21: DEFUNCIONES SEGUN EDAD, POR JURISDICCION DE RESIDENCIA Y SEXO.

REPUBLICA ARGENTINA - AÑO 2024. AMBOS SEXOS

(continuación)

JURISDICCION DE RESIDENCIA	20 a 24	25 a 29	30 a 34	35 a 39	40 a 44	45 a 49	50 a 54	55 a 59	60 a 64	65 a 69	70 a 74	75 a 79	80 a 84	85 y más	Sin esp.
REPUBLICA ARGENTINA	2.875	3.504	4.035	4.892	6.497	8.759	11.798	16.154	24.085	34.086	43.842	51.093	54.129	101.648	1.417
Ciud. Aut. de Buenos Aires	101	120	170	235	303	474	670	917	1.403	2.146	2.860	3.828	4.616	12.024	11
Buenos Aires	1.028	1.255	1.491	1.895	2.525	3.512	4.973	6.544	9.800	13.781	17.624	20.878	21.832	41.188	705
Partidos del Aglom. GBA	703	893	1.059	1.343	1.781	2.542	3.548	4.567	6.778	9.462	11.999	13.674	13.818	24.682	431
Catamarca	49	43	45	47	50	80	122	144	196	292	339	409	431	744	0
Córdoba	192	243	294	325	449	623	855	1.235	2.014	2.830	3.849	4.830	5.305	10.168	0
Corrientes	114	118	133	158	193	252	308	479	610	887	1.078	1.165	1.112	1.817	0
Chaco	112	150	202	158	272	319	385	553	813	1.066	1.211	1.207	1.200	1.688	7
Chubut	23	37	46	68	65	88	117	180	263	349	471	454	515	910	4
Entre Ríos	99	102	120	154	188	261	354	541	832	1.046	1.431	1.600	1.790	3.140	1
Formosa	50	67	53	78	115	119	168	246	329	502	549	495	465	732	0
Jujuy	64	77	81	109	115	166	176	273	329	513	580	691	692	1.108	0
La Pampa	24	21	26	30	39	51	72	117	167	221	327	363	453	801	0
La Rioja	35	40	42	35	63	86	112	140	220	251	343	363	336	535	1
Mendoza	115	142	154	163	237	297	413	525	829	1.304	1.830	2.281	2.429	4.067	4
Misiones	98	140	107	175	225	274	347	481	746	980	1.142	1.145	1.051	1.774	0
Neuquén	49	69	64	81	82	120	148	195	275	398	498	511	557	948	0
Río Negro	25	50	66	59	97	137	143	252	356	499	596	706	684	1.385	0
Salta	114	169	152	167	246	284	363	428	629	818	1.056	1.123	1.129	2.033	0
San Juan	48	55	59	70	95	129	176	225	361	554	746	883	927	1.327	0
San Luis	39	37	33	55	69	108	135	153	263	378	500	568	573	940	0
Santa Cruz	14	27	21	45	55	52	77	100	141	193	200	196	216	335	1
Santa Fe	223	251	296	386	551	627	842	1.297	1.912	2.837	3.790	4.434	4.927	9.358	2
Santiago del Estero	64	86	119	126	155	253	296	399	538	718	930	976	888	1.448	0
Tucumán	163	166	195	221	253	378	436	610	873	1.304	1.689	1.758	1.771	2.795	0
Tierra del Fuego	10	6	16	12	13	22	33	46	89	100	92	84	87	109	0
Otros países	3	9	17	11	11	8	13	13	26	24	23	23	26	30	5
Lugar no especificado	19	24	33	29	31	39	64	61	71	95	88	122	117	244	676

CUADRO 21A: DEFUNCIONES SEGUN EDAD, POR JURISDICCION DE RESIDENCIA Y SEXO.

REPUBLICA ARGENTINA - AÑO 2024. - VARONES

JURISDICCION DE RESIDENCIA	TOTAL	MENORES DE 1 AÑO				1 a 4 AÑOS					5	10	15
		0-6 DÍAS	7-27 DÍAS	28 DÍAS- 11 MESES	SUBT. < 1 AÑO	1	2	3	4	SUBT. 1 a 4	a 9	a 14	a 19
REPUBLICA ARGENTINA	188.750	949	433	574	1.956	153	103	83	60	399	283	457	1.344
Ciud. Aut. de Buenos Aires	13.310	21	14	19	54	4	1	5	3	13	4	15	45
Buenos Aires	75.875	332	145	214	691	42	31	31	21	125	96	170	507
Partidos del Aglom. GBA	49.755	238	101	150	489	25	19	22	17	83	66	124	349
Catamarca	1.582	8	2	4	14	1	0	0	0	1	4	4	17
Córdoba	16.178	72	25	38	135	4	12	7	3	26	10	29	107
Corrientes	4.658	45	29	20	94	6	3	1	1	11	11	28	46
Chaco	5.248	43	20	38	101	10	7	2	3	22	9	24	45
Chubut	1.968	9	3	3	15	2	2	0	0	4	5	5	10
Entre Ríos	6.001	25	18	13	56	5	4	3	3	15	15	17	39
Formosa	2.346	19	9	11	39	8	1	2	0	11	7	6	26
Jujuy	2.687	12	6	4	22	3	1	2	2	8	3	3	24
La Pampa	1.439	5	4	2	11	0	1	0	0	1	4	2	10
La Rioja	1.427	12	7	4	23	2	0	0	1	3	2	5	10
Mendoza	7.292	45	19	21	85	6	4	2	2	14	10	20	43
Misiones	4.975	34	12	41	87	11	5	5	6	27	18	22	49
Neuquén	2.220	12	5	7	24	3	1	3	2	9	3	8	21
Río Negro	2.768	20	9	5	34	4	0	3	2	9	3	9	23
Salta	4.691	35	12	27	74	7	11	2	0	20	13	14	55
San Juan	2.929	21	13	6	40	4	1	1	0	6	9	6	18
San Luis	2.073	7	3	1	11	2	3	2	0	7	1	3	18
Santa Cruz	951	7	1	4	12	1	1	0	0	2	1	1	9
Santa Fe	15.931	72	44	47	163	13	6	4	6	29	23	33	112
Santiago del Estero	3.817	36	17	17	70	8	7	3	3	21	11	14	42
Tucumán	6.704	52	15	25	92	5	0	4	2	11	20	14	55
Tierra del Fuego	426	4	0	0	4	0	0	0	0	0	1	0	3
Otros países	152	1	1	0	2	1	0	0	0	1	0	1	3
Lugar no especificado	1.102	0	0	3	3	1	1	1	0	3	0	4	7

CUADRO 21A: DEFUNCIONES SEGUN EDAD, POR JURISDICCION DE RESIDENCIA Y SEXO.

REPUBLICA ARGENTINA - AÑO 2024. VARONES

(continuación)

JURISDICCION DE RESIDENCIA	20 a 24	25 a 29	30 a 34	35 a 39	40 a 44	45 a 49	50 a 54	55 a 59	60 a 64	65 a 69	70 a 74	75 a 79	80 a 84	85 y más	Sin esp.
REPUBLICA ARGENTINA	2.022	2.396	2.569	2.930	3.737	5.096	7.081	9.706	14.607	20.581	25.106	27.464	25.547	34.454	1.015
Ciud. Aut. de Buenos Aires	72	88	109	145	178	287	377	544	831	1.198	1.528	1.944	2.083	3.789	6
Buenos Aires	734	847	932	1.103	1.443	2.039	3.044	3.966	5.952	8.312	10.071	11.176	10.205	13.969	493
Partidos del Aglom. GBA	496	600	643	769	1.013	1.476	2.192	2.751	4.070	5.718	6.708	7.210	6.338	8.363	297
Catamarca	32	27	31	30	27	48	73	83	124	169	196	225	219	258	0
Córdoba	130	177	178	191	250	341	482	710	1.175	1.689	2.178	2.557	2.448	3.365	0
Corrientes	79	83	84	83	119	144	181	296	379	550	654	651	522	643	0
Chaco	68	100	128	95	155	193	222	319	517	685	735	657	571	596	6
Chubut	18	26	32	44	42	51	80	113	165	209	290	256	270	329	4
Entre Ríos	74	73	70	97	107	166	216	341	520	658	823	892	860	961	1
Formosa	36	40	32	46	56	76	109	163	200	333	332	286	219	329	0
Jujuy	53	55	51	76	65	98	113	154	197	295	321	373	348	428	0
La Pampa	18	15	15	18	25	26	42	76	104	142	201	215	235	279	0
La Rioja	21	25	29	21	40	45	72	83	149	153	182	206	172	185	1
Mendoza	77	99	109	98	134	161	231	312	466	756	982	1.207	1.093	1.392	3
Misiones	64	98	66	108	122	166	208	271	484	612	681	636	549	707	0
Neuquén	38	51	41	54	51	75	86	125	176	246	287	300	293	332	0
Río Negro	17	34	47	44	62	86	90	156	214	297	372	403	363	505	0
Salta	81	111	97	97	132	159	219	230	372	465	616	622	574	740	0
San Juan	41	39	41	38	57	73	94	140	210	341	418	471	428	459	0
San Luis	26	25	19	31	44	63	83	104	178	231	291	305	287	346	0
Santa Cruz	11	11	12	27	34	31	43	62	83	135	116	98	110	152	1
Santa Fe	166	176	204	240	317	365	515	790	1.160	1.753	2.198	2.352	2.279	3.055	1
Santiago del Estero	35	49	75	72	77	144	174	238	300	444	542	556	422	531	0
Tucumán	111	115	117	130	157	211	254	360	520	764	979	950	870	974	0
Tierra del Fuego	4	5	11	11	8	15	21	27	62	67	46	49	47	45	0
Otros países	1	6	13	9	9	5	10	5	15	16	14	15	13	9	5
Lugar no especificado	15	21	26	22	26	28	42	38	54	61	53	62	67	76	494

CUADRO 21B: DEFUNCIONES SEGUN EDAD, POR JURISDICCION DE RESIDENCIA Y SEXO.

REPUBLICA ARGENTINA - AÑO 2024. - MUJERES

JURISDICCION DE RESIDENCIA	TOTAL	MENORES DE 1 AÑO				1 a 4 AÑOS				5	10	15	
		0-6	7-27	28 DÍAS-	SUBT.	1	2	3	4	SUBT.	a	a	a
		DÍAS	DÍAS	11 MESES	< 1 AÑO					1 a 4	9	14	19
REPUBLICA ARGENTINA	187.599	790	303	462	1.555	117	74	62	63	316	271	357	650
Ciud. Aut. de Buenos Aires	16.807	27	9	16	52	4	3	3	2	12	8	13	23
Buenos Aires	75.794	279	118	148	545	41	22	12	23	98	92	124	210
Partidos del Aglom. GBA	49.356	189	82	111	382	31	16	10	16	73	60	75	140
Catamarca	1.487	7	5	5	17	3	0	0	0	3	3	5	10
Córdoba	17.550	47	16	33	96	4	9	3	6	22	15	26	50
Corrientes	4.092	45	16	20	81	4	3	1	2	10	7	13	30
Chaco	4.461	30	12	27	69	12	1	5	4	22	21	15	38
Chubut	1.687	2	4	6	12	2	1	1	0	4	2	3	5
Entre Ríos	5.886	31	16	8	55	0	2	0	0	2	8	10	13
Formosa	1.787	15	6	12	33	5	2	1	1	9	9	5	20
Jujuy	2.398	5	2	9	16	3	2	1	0	6	5	9	16
La Pampa	1.319	3	1	5	9	0	0	2	0	2	2	2	3
La Rioja	1.253	9	3	6	18	0	0	0	1	1	3	6	8
Mendoza	7.780	29	11	15	55	2	0	4	5	11	6	15	23
Misiones	4.065	29	15	25	69	7	1	9	2	19	16	20	28
Neuquén	1.882	15	2	7	24	1	1	2	0	4	3	2	9
Río Negro	2.404	10	8	4	22	1	0	1	3	5	6	2	4
Salta	4.339	34	9	28	71	7	6	4	4	21	13	12	26
San Juan	2.871	21	6	13	40	1	3	1	0	5	5	7	9
San Luis	1.857	9	2	6	17	0	1	0	0	1	3	5	13
Santa Cruz	761	6	0	1	7	1	0	0	1	2	1	4	1
Santa Fe	16.396	64	18	30	112	9	5	7	5	26	17	29	53
Santiago del Estero	3.440	25	8	19	52	3	1	2	2	8	5	10	29
Tucumán	6.252	46	15	17	78	4	9	3	2	18	18	15	23
Tierra del Fuego	308	1	1	1	3	1	0	0	0	1	1	1	1
Otros países	103	0	0	1	1	0	0	0	0	0	0	1	4
Lugar no especificado	620	1	0	0	1	2	2	0	0	4	2	3	1

CUADRO 21B: DEFUNCIONES SEGUN EDAD, POR JURISDICCION DE RESIDENCIA Y SEXO.

REPUBLICA ARGENTINA - AÑO 2024. MUJERES

(continuación)

JURISDICCION DE RESIDENCIA	20 a 24	25 a 29	30 a 34	35 a 39	40 a 44	45 a 49	50 a 54	55 a 59	60 a 64	65 a 69	70 a 74	75 a 79	80 a 84	85 y más	Sin esp.
REPUBLICA ARGENTINA	852	1.108	1.465	1.961	2.758	3.662	4.716	6.447	9.476	13.500	18.735	23.623	28.580	67.187	380
Ciud. Aut. de Buenos Aires	29	32	61	90	125	187	293	373	572	948	1.332	1.884	2.533	8.235	5
Buenos Aires	294	408	559	791	1.081	1.472	1.929	2.578	3.847	5.468	7.552	9.700	11.626	27.217	203
Partidos del Aglom. GBA	207	293	416	574	767	1.065	1.356	1.816	2.707	3.743	5.291	6.463	7.480	16.318	130
Catamarca	17	16	14	17	23	32	49	61	72	123	143	184	212	486	0
Córdoba	62	66	116	134	199	282	373	525	839	1.141	1.671	2.273	2.857	6.803	0
Corrientes	35	35	49	75	74	108	127	183	231	336	424	512	589	1.173	0
Chaco	44	50	74	63	117	126	163	234	296	381	476	550	629	1.092	1
Chubut	5	11	14	24	23	37	37	67	98	140	181	198	245	581	0
Entre Ríos	25	29	50	57	81	95	138	200	312	388	608	707	930	2.178	0
Formosa	14	27	21	32	59	43	59	83	129	169	217	209	246	403	0
Jujuy	10	22	30	33	50	68	63	119	132	218	259	318	344	680	0
La Pampa	6	6	11	12	14	25	30	41	63	79	126	148	218	522	0
La Rioja	14	15	13	14	23	41	40	57	71	97	161	157	164	350	0
Mendoza	38	43	45	65	103	136	182	213	363	548	848	1.074	1.336	2.675	1
Misiones	34	42	41	67	103	108	139	210	262	368	461	509	502	1.067	0
Neuquén	11	18	23	27	31	45	62	70	99	152	211	211	264	616	0
Río Negro	8	16	19	15	35	51	53	96	142	202	224	303	321	880	0
Salta	33	58	55	70	114	125	144	198	257	353	440	501	555	1.293	0
San Juan	7	16	18	32	38	56	82	85	151	213	328	412	499	868	0
San Luis	13	12	14	24	25	45	52	49	85	147	209	263	286	594	0
Santa Cruz	3	16	9	18	21	21	34	38	58	58	84	98	106	182	0
Santa Fe	57	75	91	146	234	262	327	507	752	1.084	1.592	2.082	2.648	6.302	0
Santiago del Estero	29	37	44	54	78	109	122	160	238	274	388	420	466	917	0
Tucumán	52	51	78	91	96	167	182	250	353	540	710	808	901	1.821	0
Tierra del Fuego	6	1	5	1	5	7	12	19	27	33	46	35	40	64	0
Otros países	2	3	4	2	2	3	3	8	11	8	9	8	13	21	0
Lugar no especificado	4	3	7	7	4	11	21	23	16	32	35	59	50	167	170

**CUADRO 22: TASA DE MORTALIDAD ESPECÍFICA POR 1.000 HABITANTES SEGÚN GRUPO DE EDAD Y SEXO, POR JURISDICCIÓN DE RESIDENCIA DEL FALLECIDO.
REPUBLICA ARGENTINA - AÑO 2024.**

JURISDICCION DE RESIDENCIA	TOTAL	GRUPO DE EDAD										
		Menores de 1	1 a 4	5 a 14	15 a 24	25 a 34	35 a 44	45 a 54	55 a 64	65 a 74	75 a 84	85 y más
REPUBLICA ARGENTINA	8,13	8,50	0,34	0,19	0,67	1,06	1,75	3,63	9,61	24,43	57,40	147,55
Ciud. Aut. de Buenos Aires	9,73	4,94	0,24	0,10	0,42	0,62	1,25	3,08	7,20	18,09	40,37	112,52
Buenos Aires	8,70	8,40	0,30	0,17	0,64	1,13	1,83	3,77	9,89	25,00	57,71	151,71
Catamarca	7,01	8,02	0,21	0,24	1,05	1,17	1,52	3,75	9,32	23,24	62,58	149,97
Córdoba	8,55	6,82	0,28	0,14	0,57	0,87	1,40	3,02	8,93	23,50	59,09	163,87
Corrientes	7,30	13,96	0,34	0,30	0,93	1,24	2,06	4,32	11,05	27,67	67,02	142,39
Chaco	8,09	11,85	0,60	0,31	0,94	1,78	2,76	5,63	14,15	34,38	86,02	189,77
Chubut	6,08	5,34	0,31	0,15	0,42	0,88	1,41	2,76	8,25	21,26	49,39	137,77
Entre Ríos	8,17	8,85	0,26	0,22	0,67	0,95	1,63	3,50	10,37	24,90	60,74	146,18
Formosa	6,62	10,73	0,57	0,24	0,85	1,12	2,57	4,49	11,12	29,26	60,83	150,12
Jujuy	6,37	5,98	0,41	0,15	0,74	1,21	1,89	3,47	9,34	24,08	61,44	151,57
La Pampa	7,34	6,58	0,20	0,19	0,70	0,80	1,21	2,62	7,67	19,44	47,38	122,66
La Rioja	6,67	11,70	0,22	0,26	0,80	1,14	1,67	4,01	10,58	25,25	61,35	138,28
Mendoza	7,38	7,62	0,27	0,15	0,57	0,93	1,38	2,89	7,71	22,14	57,82	153,57
Misiones	6,78	9,47	0,56	0,30	0,72	1,13	2,35	4,64	11,92	30,49	77,16	200,27
Neuquén	5,87	7,07	0,41	0,14	0,76	1,14	1,50	3,18	7,47	20,70	52,08	162,64
Río Negro	6,59	8,33	0,42	0,16	0,45	0,92	1,27	3,00	8,52	20,68	48,36	143,54
Salta	6,10	10,06	0,54	0,19	0,76	1,27	2,01	3,96	9,33	24,15	59,27	160,69
San Juan	6,86	9,19	0,25	0,19	0,53	0,82	1,46	3,07	8,64	24,81	62,54	158,16
San Luis	7,79	6,35	0,23	0,14	0,80	0,87	1,68	4,45	9,86	32,50	117,18	524,26
Santa Cruz	5,12	7,05	0,27	0,12	0,45	0,90	1,80	3,02	8,77	23,84	61,53	147,38
Santa Fe	8,79	8,16	0,33	0,19	0,72	0,95	1,72	3,25	9,43	24,65	58,47	154,65
Santiago del Estero	6,89	10,70	0,54	0,23	0,72	1,14	1,88	4,64	12,08	28,87	64,45	112,72
Tucumán	7,33	10,20	0,34	0,23	0,82	1,21	1,92	3,87	10,48	26,44	67,74	156,69
Tierra del Fuego	4,05	5,56	0,14	0,10	0,50	0,68	0,80	2,56	8,35	21,05	58,26	122,20

Nota: En el análisis de los cambios de las tasas de mortalidad debe tenerse en cuenta que las mismas fueron calculadas con las nuevas proyecciones de población basadas en el Censo 2022.

CUADRO 22: TASA DE MORTALIDAD ESPECÍFICA POR 1.000 HABITANTES SEGÚN GRUPO DE EDAD Y SEXO, POR JURISDICCIÓN DE RESIDENCIA DEL FALLECIDO. REPUBLICA ARGENTINA – AÑO 2024.

(continuación)

JURISDICCION DE RESIDENCIA	TOTAL	GRUPO DE EDAD										
		Menores de 1	1 a 4	5 a 14	15 a 24	25 a 34	35 a 44	45 a 54	55 a 64	65 a 74	75 a 84	85 y más
REPUBLICA ARGENTINA	8,29	9,30	0,38	0,20	0,91	1,39	2,04	4,37	12,20	31,98	72,90	169,98
Ciud. Aut. de Buenos Aires	9,31	4,91	0,25	0,10	0,59	0,86	1,55	3,86	9,63	23,33	52,90	135,65
Buenos Aires	8,82	9,20	0,33	0,18	0,88	1,44	2,09	4,56	12,58	33,06	73,31	180,18
Catamarca	7,22	7,22	0,10	0,24	1,32	1,51	1,78	4,44	11,40	28,04	75,68	146,09
Córdoba	8,34	7,84	0,29	0,13	0,76	1,14	1,58	3,39	10,82	30,39	74,17	171,61
Corrientes	7,82	14,71	0,34	0,38	1,20	1,63	2,35	5,12	14,29	36,65	83,88	160,23
Chaco	8,85	13,98	0,59	0,29	1,07	2,28	3,27	6,84	18,17	45,91	109,56	261,98
Chubut	6,54	5,75	0,30	0,20	0,59	1,20	1,79	3,52	10,71	27,77	62,87	153,17
Entre Ríos	8,36	8,86	0,45	0,28	0,99	1,20	1,95	4,37	13,41	33,14	78,71	147,96
Formosa	7,71	11,30	0,62	0,22	1,11	1,37	2,81	6,07	14,62	39,89	76,33	220,21
Jujuy	6,80	6,87	0,46	0,09	1,06	1,60	2,41	4,39	11,50	30,19	74,79	164,36
La Pampa	7,70	7,08	0,13	0,22	1,02	1,00	1,52	2,89	9,90	25,50	60,55	127,86
La Rioja	7,13	12,86	0,32	0,23	0,94	1,49	2,04	4,75	13,96	30,04	76,81	140,05
Mendoza	7,27	9,02	0,30	0,18	0,74	1,29	1,60	3,24	9,40	27,40	69,98	164,00
Misiones	7,52	10,42	0,65	0,31	0,91	1,49	2,74	5,69	15,19	39,20	98,67	245,57
Neuquén	6,42	7,03	0,56	0,19	1,10	1,57	1,91	3,91	10,14	26,67	68,02	175,57
Río Negro	7,13	9,83	0,53	0,19	0,67	1,27	1,72	3,84	10,96	27,23	62,23	157,42
Salta	6,38	10,13	0,51	0,20	1,04	1,61	2,23	4,75	10,99	30,42	75,90	173,79
San Juan	7,01	8,95	0,27	0,21	0,81	1,13	1,68	3,41	10,93	32,76	76,58	177,29
San Luis	8,28	5,00	0,40	0,09	0,99	1,10	2,03	5,34	13,97	42,96	166,57	647,94
Santa Cruz	5,57	8,88	0,26	0,07	0,73	0,83	2,07	3,36	10,78	32,10	71,16	187,19
Santa Fe	8,85	9,48	0,34	0,20	1,02	1,32	2,03	3,94	12,05	32,84	74,14	180,28
Santiago del Estero	7,23	12,09	0,76	0,28	0,81	1,35	1,98	5,39	14,01	36,41	78,37	109,73
Tucumán	7,68	10,90	0,26	0,23	1,11	1,54	2,34	4,50	13,07	33,80	83,62	178,36
Tierra del Fuego	4,67	6,07		0,06	0,50	0,97	1,19	3,31	11,30	26,22	77,54	130,43
MUJERES												
REPUBLICA ARGENTINA	7,97	7,67	0,31	0,18	0,42	0,74	1,45	2,92	7,25	18,30	47,20	138,18
Ciud. Aut. de Buenos Aires	10,10	4,98	0,24	0,11	0,26	0,39	0,97	2,40	5,26	14,26	33,20	104,33
Buenos Aires	8,58	7,57	0,27	0,16	0,38	0,81	1,55	3,00	7,44	18,59	47,55	140,32
Catamarca	6,80	8,82	0,32	0,24	0,76	0,82	1,26	3,04	7,26	18,82	52,41	152,11
Córdoba	8,75	5,76	0,26	0,15	0,37	0,60	1,21	2,66	7,19	17,91	49,31	160,29
Corrientes	6,78	13,17	0,33	0,21	0,65	0,84	1,77	3,54	8,07	19,92	55,08	134,09
Chaco	7,34	9,68	0,62	0,32	0,80	1,27	2,27	4,49	10,50	24,28	70,29	164,95
Chubut	5,62	4,91	0,31	0,11	0,23	0,55	1,02	2,00	5,95	15,59	39,37	130,36
Entre Ríos	7,97	8,84	0,06	0,16	0,34	0,69	1,32	2,63	7,51	18,18	48,79	145,34
Formosa	5,58	10,13	0,52	0,25	0,60	0,88	2,34	3,05	7,89	20,05	49,65	119,16
Jujuy	5,94	5,08	0,36	0,22	0,38	0,81	1,39	2,59	7,40	19,09	51,44	144,50
La Pampa	6,98	6,06	0,28	0,15	0,35	0,59	0,91	2,36	5,52	13,91	37,38	120,06
La Rioja	6,21	10,50	0,11	0,30	0,66	0,79	1,28	3,28	7,35	20,85	49,60	137,36
Mendoza	7,49	6,06	0,25	0,13	0,39	0,56	1,17	2,55	6,20	17,87	49,60	148,65
Misiones	6,05	8,50	0,47	0,29	0,51	0,76	1,97	3,62	8,87	22,64	61,46	178,46
Neuquén	5,34	7,11	0,26	0,09	0,39	0,71	1,08	2,48	5,08	15,58	40,30	156,42
Río Negro	6,07	6,75	0,30	0,13	0,21	0,56	0,82	2,19	6,33	15,01	37,97	136,62
Salta	5,82	9,99	0,56	0,19	0,47	0,91	1,78	3,20	7,78	18,85	47,49	154,04
San Juan	6,72	9,45	0,23	0,17	0,24	0,50	1,24	2,74	6,60	18,51	52,95	149,63
San Luis	7,30	7,69	0,06	0,18	0,61	0,65	1,33	3,55	6,09	23,94	88,79	471,80
Santa Cruz	4,64	5,20	0,27	0,17	0,16	0,96	1,48	2,66	6,84	16,39	54,07	124,57
Santa Fe	8,72	6,78	0,32	0,18	0,42	0,58	1,40	2,58	7,05	18,02	48,45	144,65
Santiago del Estero	6,55	9,27	0,30	0,17	0,63	0,92	1,77	3,89	10,16	22,07	53,89	114,52
Tucumán	6,98	9,49	0,43	0,23	0,52	0,87	1,51	3,26	8,12	20,29	56,34	147,13
Tierra del Fuego	3,42	5,00	0,28	0,13	0,51	0,38	0,39	1,80	5,54	16,42	44,20	117,00

NOTA: La tasa de mortalidad de menores de 1 año (mortalidad infantil) es por 1.000 nacidos vivos.

CUADRO 23: DEFUNCIONES POR GRUPO DE EDAD Y SEXO, SEGUN GRUPO DE CAUSAS SELECCIONADAS.
REPUBLICA ARGENTINA - AÑO 2024.

AMBOS SEXOS

GRUPO DE CAUSAS DE MUERTE	TOTAL	GRUPO DE EDAD									
		Menores de 1	1 a 4	5 a 9	10 a 14	15 a 19	20 a 24	25 a 29	30 a 34	35 a 39	40 a 44
TODAS LAS CAUSAS	376.405	3.513	715	554	814	1.995	2.875	3.504	4.035	4.892	6.497
A. TOTAL CAUSAS DEFINIDAS	347.243	3.372	687	521	774	1.919	2.768	3.360	3.831	4.637	6.129
1. Enfermedades infecciosas y parasitarias	22.899	86	46	36	58	101	134	266	342	423	533
Enfermedades infecciosas intestinales	431	16	15	2	2	1	1	0	3	3	6
Tuberculosis inclusive secuelas	842	0	3	4	3	24	37	58	44	53	58
Tétanos	1	0	0	0	0	0	0	0	0	0	0
Septicemias	17.474	31	17	15	25	44	45	72	122	144	225
Infección meningocócica	6	1	1	0	0	0	0	0	1	1	0
Meningitis viral	7	0	0	0	1	0	0	0	0	0	0
Dengue	1.188	3	3	9	16	20	24	36	46	46	53
Sarampión	0	0	0	0	0	0	0	0	0	0	0
Rubéola	0	0	0	0	0	0	0	0	0	0	0
Hepatitis viral	93	0	0	0	0	1	1	1	1	4	1
Enf. por virus de la inmunodeficiencia humana	1.137	1	1	0	3	4	17	76	95	149	152
Tripanosomiasis (Enfermedad de Chagas)	310	0	0	0	0	0	0	1	2	3	10
Enfermedad por covid-19	791	2	2	2	2	3	1	9	13	8	10
Covid-19, virus identificado	763	2	2	2	2	3	1	9	13	8	10
Covid-19, virus no identificado	27	0	0	0	0	0	0	0	0	0	0
Sme. Inflamatorio multisistémico asoc. a covid-19, no especificado	1	0	0	0	0	0	0	0	0	0	0
Las demás enf. infecciosas y parasitarias	619	32	4	4	6	4	8	13	15	12	18
2. Tumores	62.572	11	83	109	148	181	218	383	648	1.079	1.684
Tumores Malignos	59.702	10	75	99	142	168	199	361	618	1.025	1.619
- Esófago	1.460	0	0	0	0	0	0	1	3	12	19
- Estómago	2.719	0	0	0	0	3	5	15	21	44	80
- Colon, recto, de la porción rectosigmoidea y ano	7.585	0	0	0	1	5	10	17	59	108	184
- Hígado y de las vías biliares intrahepáticas	1.957	0	1	2	2	1	2	4	2	18	25
- Vesícula biliar y otras partes de las vías biliares	1.183	1	0	0	0	2	1	4	4	17	15
- Páncreas	4.375	0	0	0	0	1	0	3	10	30	61
- Tráquea, de los bronquios y del pulmón	8.397	0	0	0	0	6	3	11	20	50	94
- Mama	5.927	0	0	0	0	0	2	15	59	184	297
- Útero	3.357	0	0	0	1	2	5	76	167	235	323
- Ovario	1.180	0	0	0	1	4	7	7	21	24	45

CUADRO 23: DEFUNCIONES POR GRUPO DE EDAD Y SEXO, SEGUN GRUPO DE CAUSAS SELECCIONADAS.

REPUBLICA ARGENTINA - AÑO 2024. (Continuación)

AMBOS SEXOS

GRUPO DE CAUSAS DE MUERTE	GRUPO DE EDAD									
	45 a 49	50 a 54	55 a 59	60 a 64	65 a 69	70 a 74	75 a 79	80 a 84	85 y más	Sin esp.
TODAS LAS CAUSAS	8.759	11.798	16.154	24.085	34.086	43.842	51.093	54.129	101.648	1.417
A. TOTAL CAUSAS DEFINIDAS	8.257	11.116	15.130	22.498	31.657	40.512	47.073	49.665	92.018	1.319
1. Enfermedades infecciosas y parasitarias	649	816	1.075	1.463	2.165	2.814	3.272	3.293	5.238	89
Enfermedades infecciosas intestinales	8	7	12	18	37	52	58	63	125	2
Tuberculosis inclusive secuelas	65	70	53	63	81	69	59	44	37	17
Tétanos	0	0	0	0	1	0	0	0	0	0
Septicemias	338	471	725	1.090	1.704	2.353	2.744	2.795	4.459	55
Infección meningocócica	1	0	0	1	0	0	0	0	0	0
Meningitis viral	1	1	1	0	0	2	0	1	0	0
Dengue	52	62	67	93	112	110	126	140	170	0
Sarampión	0	0	0	0	0	0	0	0	0	0
Rubéola	0	0	0	0	0	0	0	0	0	0
Hepatitis viral	5	11	15	10	11	11	8	7	5	1
Enf. por virus de la inmunodeficiencia humana	150	126	131	76	75	36	25	12	2	6
Tripanosomiasis (Enfermedad de Chagas)	3	11	19	37	29	45	49	41	60	0
Enfermedad por covid-19	11	15	21	24	67	77	128	133	259	4
Covid-19, virus identificado	11	15	20	22	64	75	122	125	253	4
Covid-19, virus no identificado	0	0	1	2	3	2	5	8	6	0
Sme. Inflamatorio multisistémico asoc. a covid-19, no especificado	0	0	0	0	0	0	1	0	0	0
Las demás enf. infecciosas y parasitarias	15	42	31	51	48	59	75	57	121	4
2. Tumores	2.358	3.353	4.593	6.661	8.307	9.226	9.050	7.062	7.346	72
Tumores Malignos	2.257	3.224	4.400	6.411	7.958	8.800	8.617	6.735	6.917	67
- Esófago	43	76	117	170	223	241	232	162	159	2
- Estómago	109	158	205	333	372	406	391	309	265	3
- Colon, recto, de la porción rectosigmoidea y ano	262	409	556	825	1.021	1.143	1.159	878	940	8
- Hígado y de las vías biliares intrahepáticas	51	106	164	221	309	350	313	204	182	0
- Vesícula biliar y otras partes de las vías biliares	52	83	98	148	161	181	149	136	131	0
- Páncreas	124	209	319	504	625	728	684	553	520	4
- Tráquea, de los bronquios y del pulmón	177	327	588	1.037	1.492	1.601	1.342	934	704	11
- Mama	406	485	517	576	618	663	683	585	832	5
- Útero	315	310	310	349	317	291	248	213	191	4
- Ovario	65	105	121	167	150	153	133	103	74	0

CUADRO 23: DEFUNCIONES POR GRUPO DE EDAD Y SEXO, SEGUN GRUPO DE CAUSAS SELECCIONADAS.
REPUBLICA ARGENTINA - AÑO 2024. (Continuación)
AMBOS SEXOS

GRUPO DE CAUSAS DE MUERTE	TOTAL	GRUPO DE EDAD									
		Menores de 1	1 a 4	5 a 9	10 a 14	15 a 19	20 a 24	25 a 29	30 a 34	35 a 39	40 a 44
- Próstata	3.493	0	0	0	1	1	0	0	1	2	3
- Riñón y otros órganos urinarios, excepto vejiga	2.136	0	2	4	0	0	1	9	5	12	47
- Vejiga urinaria	1.276	0	0	0	0	0	0	1	1	2	8
- Encéfalo y o/partes del sistema nervioso central	1.406	2	19	29	27	26	22	24	30	35	66
- Linfoma no Hodgkin	1.146	0	1	4	7	7	13	18	22	24	38
- Leucemias	1.714	2	33	47	60	45	50	51	47	42	53
- Tumor maligno de sitios no especificados	3.484	0	4	0	1	9	14	17	30	44	60
- Los demás tumores malignos	6.907	5	15	13	41	56	64	88	116	142	201
Carcinoma en situ, tumores benignos y de comp. incierto o desconocido	2.870	1	8	10	6	13	19	22	30	54	65
3. Diabetes mellitus	8.815	0	4	1	1	7	15	34	43	65	119
4. Def.de la nutrición y anemias nutricionales	967	9	5	3	2	4	4	5	8	7	8
5. Trastornos metabólicos	2.345	15	15	14	9	10	13	16	5	12	21
6. Meningitis	322	12	3	3	3	7	3	8	15	11	15
7. Enfermedad de Alzheimer	1.512	0	0	0	0	0	0	1	0	0	0
8. Trast. mentales y del comportamiento	2.129	0	0	2	1	4	3	7	12	20	20
Síndrome de dependencia del alcohol	185	0	0	0	0	1	0	1	4	13	12
Otros trastornos mentales y del comportamiento	1.944	0	0	2	1	3	3	6	8	7	8
9. Enfermedades del sistema circulatorio	105.130	26	17	30	53	127	191	300	478	710	1.234
Enfermedades hipertensivas	7.398	0	1	0	0	0	1	2	9	22	28
Enfermedades isquémicas del corazón	22.841	0	0	0	1	12	26	47	89	165	301
Insuficiencia cardíaca	26.404	2	2	11	18	29	35	78	93	118	180
Compl. Y descripc. mal definidas de enf. cardíaca	2.630	0	2	1	6	7	4	7	16	12	24
Las demás enfermedades del corazón	22.871	18	10	7	14	48	72	91	127	191	346
Enfermedades cerebrovasculares	17.783	5	2	11	10	27	44	62	124	160	309
Aterosclerosis	261	0	0	0	0	0	0	0	0	0	1
Las demás enfermedades del sistema circulatorio	4.942	1	0	0	4	4	9	13	20	42	45
10. Enfermedades del sistema respiratorio	77.523	137	87	59	80	169	248	301	338	464	656
Neumonía e influenza	40.693	37	43	31	40	97	143	189	186	271	379

CUADRO 23: DEFUNCIONES POR GRUPO DE EDAD Y SEXO, SEGUN GRUPO DE CAUSAS SELECCIONADAS.
REPUBLICA ARGENTINA - AÑO 2024. (Continuación)
AMBOS SEXOS

GRUPO DE CAUSAS DE MUERTE	GRUPO DE EDAD									
	45 a 49	50 a 54	55 a 59	60 a 64	65 a 69	70 a 74	75 a 79	80 a 84	85 y más	Sin esp.
- Próstata	11	28	60	181	380	555	765	710	789	6
- Riñón y otros órganos urinarios, excepto vejiga	69	126	182	274	301	353	328	215	206	2
- Vejiga urinaria	13	28	52	120	154	197	240	217	242	1
- Encéfalo y o/partes del sistema nervioso central	80	86	145	155	178	165	143	86	87	1
- Linfoma no Hodgkin	51	82	113	126	155	146	129	103	104	3
- Leucemias	73	79	89	131	162	198	229	148	174	1
- Tumor maligno de sitios no especificados	106	155	218	359	434	531	559	458	478	7
- Los demás tumores malignos	250	372	546	735	906	898	890	721	839	9
Carcinoma en situ, tumores benignos y de comp. incierto o desconocido	101	129	193	250	349	426	433	327	429	5
3. Diabetes mellitus	228	349	535	825	1.193	1.393	1.394	1.232	1.358	19
4. Def.de la nutrición y anemias nutricionales	11	14	19	31	51	85	117	182	393	9
5. Trastornos metabólicos	30	38	42	68	133	203	283	361	1.049	8
6. Meningitis	29	20	30	41	33	34	19	20	10	6
7. Enfermedad de Alzheimer	0	0	8	20	48	101	229	364	740	1
8. Trast. mentales y del comportamiento	25	28	37	43	77	152	216	360	1.118	4
Síndrome de dependencia del alcohol	16	15	16	14	31	24	16	17	5	0
Otros trastornos mentales y del comportamiento	9	13	21	29	46	128	200	343	1.113	4
9. Enfermedades del sistema circulatorio	1.913	2.839	3.989	6.299	9.055	12.122	14.707	16.529	34.164	347
Enfermedades hipertensivas	67	116	202	308	517	717	976	1.230	3.193	9
Enfermedades isquémicas del corazón	544	877	1.171	1.833	2.407	2.898	3.076	3.205	6.104	85
Insuficiencia cardíaca	282	473	681	1.160	1.775	2.669	3.427	4.402	10.857	112
Compl. Y descripc. mal definidas de enf. cardíaca	43	49	102	123	210	269	370	388	978	19
Las demás enfermedades del corazón	414	590	813	1.319	1.980	2.757	3.475	3.631	6.905	63
Enfermedades cerebrovasculares	496	634	838	1.245	1.715	2.210	2.677	2.835	4.332	47
Aterosclerosis	2	0	2	4	10	21	22	35	163	1
Las demás enfermedades del sistema circulatorio	65	100	180	307	441	581	684	803	1.632	11
10. Enfermedades del sistema respiratorio	919	1.276	1.978	3.462	5.834	8.496	11.030	13.311	28.441	237
Neumonía e influenza	472	641	968	1.620	2.659	3.962	5.365	7.076	16.390	124

CUADRO 23: DEFUNCIONES POR GRUPO DE EDAD Y SEXO, SEGUN GRUPO DE CAUSAS SELECCIONADAS.
REPUBLICA ARGENTINA - AÑO 2024. (Continuación)
AMBOS SEXOS

GRUPO DE CAUSAS DE MUERTE	TOTAL	GRUPO DE EDAD									
		Menores de 1	1 a 4	5 a 9	10 a 14	15 a 19	20 a 24	25 a 29	30 a 34	35 a 39	40 a 44
Bronquitis y bronquiolitis agudas	86	34	11	2	3	0	0	0	0	0	1
Las demás infecciones respiratorias agudas	1.049	1	1	3	1	0	2	0	4	4	10
Enfermedades crónicas de las vías respiratorias inferiores	6.266	2	3	3	5	9	8	8	16	17	18
Neumonitis debidas a sólidos y líquidos	3.046	26	9	5	10	13	18	14	9	28	23
Insuficiencia respiratoria no clasificada en otra parte	18.589	17	10	7	14	24	40	56	71	83	123
Las demás enfermedades del sistema respiratorio	7.794	20	10	8	7	26	37	34	52	61	102
11. Apendicitis, hernia de la cavidad abdominal y obstrucción intestinal	1.767	5	1	2	4	4	6	10	8	11	22
12. Enfermedades del hígado	4.868	1	3	8	4	18	25	27	43	75	136
Ciertas enf. crónicas del hígado y cirrosis	3.630	0	2	4	2	3	10	14	31	56	99
Las demás enfermedades del hígado	1.238	1	1	4	2	15	15	13	12	19	37
13. Enfermedades del sistema urinario	15.056	7	5	9	8	15	30	49	68	98	128
Nefritis y nefrosis	9.339	5	5	8	8	8	21	37	58	78	103
Las demás enfermedades del sistema urinario	5.717	2	0	1	0	7	9	12	10	20	25
14. Embarazo, parto y puerperio	265	0	0	0	1	28	51	58	62	45	18
15. Ciertas afecciones originadas en el período perinatal	1.951	1.951	0	0	0	0	0	0	0	0	0
16. Malformaciones congénitas, deformidades y anomalías cromosómicas	1.384	948	134	45	43	30	30	24	13	15	12
17. Causas externas	18.050	103	182	93	224	1.034	1.605	1.665	1.496	1.270	1.114
Accidentes de tráfico de vehículo de motor	2.954	1	28	25	40	240	354	356	271	241	223
Otros accidentes de transporte, inclusive Secuelas	239	0	4	4	3	13	24	16	29	20	21
Ahogamiento y sumersión accidentales	260	1	50	8	18	32	24	21	14	10	20
Accidentes no especificados	2.189	3	11	6	7	56	88	70	82	67	66
Otras causas externas de traumatismos accidentales, inclusive secuelas	2.285	70	41	21	31	55	71	90	83	89	87
Suicidios, inclusive secuelas	3.614	0	0	0	51	294	493	520	435	337	269
Agresiones, inclusive secuelas	1.152	3	8	7	16	92	137	161	164	114	89
Eventos intención no determinada, incl. Secuelas	4.541	17	36	18	55	243	407	421	407	379	328
Complicaciones de la atención médica y quirúrgica	807	8	4	4	3	9	7	10	11	12	11
Las demás causas externas	9	0	0	0	0	0	0	0	0	1	0
18. Demás causas definidas	19.688	61	102	107	135	180	192	206	252	332	409
B. MAL DEFINIDAS Y DESCONOCIDAS	29.162	141	28	33	40	76	107	144	204	255	368

CUADRO 23: DEFUNCIONES POR GRUPO DE EDAD Y SEXO, SEGUN GRUPO DE CAUSAS SELECCIONADAS.
REPUBLICA ARGENTINA - AÑO 2024. (Continuación)
AMBOS SEXOS

GRUPO DE CAUSAS DE MUERTE	GRUPO DE EDAD									
	45 a 49	50 a 54	55 a 59	60 a 64	65 a 69	70 a 74	75 a 79	80 a 84	85 y más	Sin esp.
Bronquitis y bronquiolitis agudas	0	1	0	3	0	2	1	11	17	0
Las demás infecciones respiratorias agudas	4	4	12	48	67	141	166	208	373	0
Enfermedades crónicas de las vías respiratorias inferiores	48	117	213	483	783	1.011	1.159	1.037	1.313	13
Neumonitis debidas a sólidos y líquidos	41	41	42	81	144	259	345	537	1.392	9
Insuficiencia respiratoria no clasificada en otra parte	224	291	437	812	1.502	2.195	2.839	3.256	6.526	62
Las demás enfermedades del sistema respiratorio	130	181	306	415	679	926	1.155	1.186	2.430	29
11. Apendicitis, hernia de la cavidad abdominal y obstrucción intestinal	31	40	61	79	134	219	242	311	573	4
12. Enfermedades del hígado	248	387	504	659	818	691	552	348	285	36
Ciertas enf. crónicas del hígado y cirrosis	190	309	393	502	644	506	410	254	176	25
Las demás enfermedades del hígado	58	78	111	157	174	185	142	94	109	11
13. Enfermedades del sistema urinario	192	300	496	770	1.195	1.762	2.238	2.532	5.125	29
Nefritis y nefrosis	157	233	377	587	858	1.185	1.434	1.500	2.666	11
Las demás enfermedades del sistema urinario	35	67	119	183	337	577	804	1.032	2.459	18
14. Embarazo, parto y puerperio	2	0	0	0	0	0	0	0	0	0
15. Ciertas afecciones originadas en el período perinatal	0	0	0	0	0	0	0	0	0	0
16. Malformaciones congénitas, deformidades y anomalías cromosómicas	12	10	18	16	9	6	8	2	9	0
17. Causas externas	1.021	905	820	782	870	863	968	987	1.654	394
Accidentes de tráfico de vehículo de motor	225	172	156	153	147	114	90	55	39	24
Otros accidentes de transporte, inclusive Secuelas	12	20	14	14	11	12	4	7	10	1
Ahogamiento y sumersión accidentales	11	10	10	8	11	2	4	5	1	0
Accidentes no especificados	78	80	69	68	99	133	186	276	734	10
Otras causas externas de traumatismos accidentales, inclusive secuelas	95	101	110	109	140	169	206	246	446	25
Suicidios, inclusive secuelas	227	182	162	141	123	100	113	84	62	21
Agresiones, inclusive secuelas	68	53	50	37	36	21	17	17	12	50
Eventos intención no determinada, incl. Secuelas	278	258	203	198	210	214	230	167	209	263
Complicaciones de la atención médica y quirúrgica	26	29	45	52	91	98	117	130	140	0
Las demás causas externas	1	0	1	2	2	0	1	0	1	0
18. Demás causas definidas	589	741	925	1.279	1.735	2.345	2.748	2.771	4.515	64
B. MAL DEFINIDAS Y DESCONOCIDAS	502	682	1.024	1.587	2.429	3.330	4.020	4.464	9.630	98

CUADRO 23: DEFUNCIONES POR GRUPO DE EDAD Y SEXO, SEGUN GRUPO DE CAUSAS SELECCIONADAS.
REPUBLICA ARGENTINA - AÑO 2024. (Continuación).
VARONES

GRUPO DE CAUSAS DE MUERTE	TOTAL	GRUPO DE EDAD									
		Menores de 1	1 a 4	5 a 9	10 a 14	15 a 19	20 a 24	25 a 29	30 a 34	35 a 39	40 a 44
- Próstata	3.493	0	0	0	1	1	0	0	1	2	3
- Riñón y otros órganos urinarios, excepto vejiga	1.451	0	2	2	0	0	0	7	4	7	36
- Vejiga urinaria	954	0	0	0	0	0	0	0	1	2	4
- Encéfalo y o/partes del sistema nervioso central	765	1	15	15	8	18	11	14	18	20	33
- Linfoma no Hodgkin	633	0	0	3	3	7	9	10	17	17	28
- Leucemias	942	2	16	32	33	25	30	25	25	22	29
- Tumor maligno de sitios no especificados	1.702	0	2	0	1	7	12	9	12	16	22
- Los demás tumores malignos	4.035	2	11	3	28	39	52	63	88	97	125
Carcinoma en situ, tumores benignos y de comp. incierto o desconocido	1.525	0	3	4	1	6	14	10	21	26	42
3. Diabetes mellitus	4.835	0	2	0	1	1	5	20	27	31	63
4. Def.de la nutrición y anemias nutricionales	407	3	4	1	1	2	2	1	3	3	6
5. Trastornos metabólicos	954	7	11	6	6	7	8	10	3	9	10
6. Meningitis	184	8	1	1	1	6	1	5	10	7	9
7. Enfermedad de Alzheimer	491	0	0	0	0	0	0	0	0	0	0
8. Trast. mentales y del comportamiento	779	0	0	1	0	4	2	4	10	15	17
Síndrome de dependencia del alcohol	170	0	0	0	0	1	0	1	3	11	11
Otros trastornos mentales y del comportamiento	609	0	0	1	0	3	2	3	7	4	6
9. Enfermedades del sistema circulatorio	52.563	11	10	17	25	77	116	195	296	467	824
Enfermedades hipertensivas	3.280	0	0	0	0	0	1	0	7	15	17
Enfermedades isquémicas del corazón	13.244	0	0	0	1	6	19	38	63	129	236
Insuficiencia cardíaca	11.964	1	2	5	10	19	25	55	60	78	119
Compl. Y descripc. mal definidas de enf. cardíaca	1.259	0	2	0	2	2	1	7	11	9	18
Las demás enfermedades del corazón	11.102	8	5	4	6	35	44	46	86	116	233
Enfermedades cerebrovasculares	9.118	2	1	8	5	12	24	41	61	97	168
Aterosclerosis	90	0	0	0	0	0	0	0	0	0	1
Las demás enfermedades del sistema circulatorio	2.506	0	0	0	1	3	2	8	8	23	32
10. Enfermedades del sistema respiratorio	36.256	73	46	26	52	94	133	188	197	274	385
Neumonía e influenza	18.688	20	26	12	25	50	78	110	111	160	228

CUADRO 23: DEFUNCIONES POR GRUPO DE EDAD Y SEXO, SEGUN GRUPO DE CAUSAS SELECCIONADAS.

REPUBLICA ARGENTINA - AÑO 2024. (Continuación).

VARONES

GRUPO DE CAUSAS DE MUERTE	GRUPO DE EDAD									
	45 a 49	50 a 54	55 a 59	60 a 64	65 a 69	70 a 74	75 a 79	80 a 84	85 y más	Sin esp.
- Próstata	11	28	60	181	380	555	765	710	789	6
- Riñón y otros órganos urinarios, excepto vejiga	49	90	119	186	226	234	219	144	125	1
- Vejiga urinaria	7	22	34	98	121	146	187	163	168	1
- Encéfalo y o/partes del sistema nervioso central	48	52	83	91	92	87	82	39	37	1
- Linfoma no Hodgkin	35	50	60	80	84	77	61	44	47	1
- Leucemias	37	44	55	81	81	118	127	83	77	0
- Tumor maligno de sitios no especificados	41	67	110	191	249	281	285	218	174	5
- Los demás tumores malignos	156	244	338	485	555	535	479	373	354	8
Carcinoma in situ, tumores benignos y de comp. incierto o desconocido	59	71	94	156	224	232	225	160	173	4
3. Diabetes mellitus	147	212	344	538	731	836	743	612	510	12
4. Def.de la nutrición y anemias nutricionales	7	8	8	20	29	53	52	74	124	6
5. Trastornos metabólicos	17	15	21	39	82	92	134	149	324	4
6. Meningitis	18	12	13	27	17	18	11	10	5	4
7. Enfermedad de Alzheimer	0	0	3	7	23	42	95	129	192	0
8. Trast. mentales y del comportamiento	21	26	29	28	51	84	91	120	273	3
Síndrome de dependencia del alcohol	16	15	15	14	30	22	16	11	4	0
Otros trastornos mentales y del comportamiento	5	11	14	14	21	62	75	109	269	3
9. Enfermedades del sistema circulatorio	1.315	1.970	2.792	4.245	5.882	7.343	8.032	7.684	11.020	242
Enfermedades hipertensivas	42	80	147	201	325	396	520	553	972	4
Enfermedades isquémicas del corazón	435	685	930	1.381	1.722	1.916	1.828	1.638	2.153	64
Insuficiencia cardíaca	197	336	456	743	1.112	1.573	1.787	1.968	3.344	74
Compl. Y descripc. mal definidas de enf. cardíaca	30	27	73	86	133	171	206	174	293	14
Las demás enfermedades del corazón	278	399	492	805	1.195	1.641	1.846	1.624	2.193	46
Enfermedades cerebrovasculares	286	376	564	817	1.103	1.288	1.431	1.324	1.477	33
Aterosclerosis	0	0	1	4	7	11	10	12	44	0
Las demás enfermedades del sistema circulatorio	47	67	129	208	285	347	404	391	544	7
10. Enfermedades del sistema respiratorio	521	796	1.172	1.994	3.441	4.750	5.854	6.322	9.790	148
Neumonía e influenza	274	393	589	966	1.571	2.177	2.853	3.384	5.584	77

CUADRO 23: DEFUNCIONES POR GRUPO DE EDAD Y SEXO, SEGUN GRUPO DE CAUSAS SELECCIONADAS.

REPUBLICA ARGENTINA - AÑO 2024. (Continuación).

VARONES

GRUPO DE CAUSAS DE MUERTE	TOTAL	GRUPO DE EDAD									
		Menores de 1	1 a 4	5 a 9	10 a 14	15 a 19	20 a 24	25 a 29	30 a 34	35 a 39	40 a 44
Bronquitis y bronquiolitis agudas	32	13	4	2	3	0	0	0	0	0	0
Las demás infecciones respiratorias agudas	497	0	0	1	1	0	1	0	2	1	7
Enfermedades crónicas de las vías respiratorias inferiores	3.427	2	0	2	3	3	4	6	13	12	13
Neumonitis debidas a sólidos y líquidos	1.419	18	6	2	5	9	14	11	6	21	13
Insuficiencia respiratoria no clasificada en otra parte	8.395	11	7	3	11	15	18	41	35	48	67
Las demás enfermedades del sistema respiratorio	3.798	9	3	4	4	17	18	20	30	32	57
11. Apendicitis, hernia de la cavidad abdominal y obstrucción intestinal	764	4	0	0	4	3	3	7	4	5	12
12. Enfermedades del hígado	3.363	1	2	6	1	5	8	11	29	52	105
Ciertas enf. crónicas del hígado y cirrosis	2.626	0	1	3	1	1	3	6	22	39	77
Las demás enfermedades del hígado	737	1	1	3	0	4	5	5	7	13	28
13. Enfermedades del sistema urinario	7.063	5	3	2	2	5	14	24	37	56	67
Nefritis y nefrosis	4.951	4	3	2	2	5	9	20	34	46	59
Las demás enfermedades del sistema urinario	2.112	1	0	0	0	0	5	4	3	10	8
14. Embarazo, parto y puerperio	0	0	0	0	0	0	0	0	0	0	0
15. Ciertas afecciones originadas en el período perinatal	1.112	1.112	0	0	0	0	0	0	0	0	0
16. Malformaciones congénitas, deformidades y anomalías cromosómicas	731	513	62	28	22	16	13	11	6	6	8
17. Causas externas	12.950	54	111	44	134	795	1.306	1.379	1.227	1.026	896
Accidentes de tráfico de vehículo de motor	2.311	1	18	9	24	174	284	302	228	190	175
Otros accidentes de transporte, inclusive Secuelas	187	0	4	3	3	9	18	10	24	16	17
Ahogamiento y sumersión accidentales	211	1	35	5	14	29	18	20	11	9	17
Accidentes no especificados	1.126	1	5	3	6	43	74	60	63	55	52
Otras causas externas de traumatismos accidentales, inclusive secuelas	1.395	38	24	9	21	42	53	79	62	72	69
Suicidios, inclusive secuelas	2.892	0	0	0	19	219	397	414	353	277	235
Agresiones, inclusive secuelas	964	2	5	1	13	81	115	144	140	99	77
Eventos intención no determinada, incl. Secuelas	3.494	7	19	12	32	196	343	343	341	302	249
Complicaciones de la atención médica y quirúrgica	365	4	1	2	2	2	4	7	5	5	5
Las demás causas externas	5	0	0	0	0	0	0	0	0	1	0
18. Demás causas definidas	9.525	37	55	54	71	105	117	116	150	190	234
B. MAL DEFINIDAS Y DESCONOCIDAS	14.090	82	16	17	23	47	81	102	132	174	252

CUADRO 23: DEFUNCIONES POR GRUPO DE EDAD Y SEXO, SEGUN GRUPO DE CAUSAS SELECCIONADAS.

REPUBLICA ARGENTINA - AÑO 2024. (Continuación).

VARONES

GRUPO DE CAUSAS DE MUERTE	GRUPO DE EDAD									
	45 a 49	50 a 54	55 a 59	60 a 64	65 a 69	70 a 74	75 a 79	80 a 84	85 y más	Sin esp.
Bronquitis y bronquiolitis agudas	0	0	0	2	0	0	0	2	6	0
Las demás infecciones respiratorias agudas	1	4	8	22	38	86	89	110	126	0
Enfermedades crónicas de las vías respiratorias inferiores	31	71	109	283	465	583	652	543	627	5
Neumonitis debidas a sólidos y líquidos	21	27	29	49	84	158	186	252	505	3
Insuficiencia respiratoria no clasificada en otra parte	124	181	256	411	877	1.215	1.477	1.471	2.087	40
Las demás enfermedades del sistema respiratorio	70	120	181	261	406	531	597	560	855	23
11. Apendicitis, hernia de la cavidad abdominal y obstrucción intestinal	16	19	36	46	65	114	125	129	170	2
12. Enfermedades del hígado	190	317	398	478	572	462	373	183	139	31
Ciertas enf. crónicas del hígado y cirrosis	157	255	319	382	467	338	294	146	95	20
Las demás enfermedades del hígado	33	62	79	96	105	124	79	37	44	11
13. Enfermedades del sistema urinario	116	168	270	440	723	970	1.207	1.136	1.795	23
Nefritis y nefrosis	99	136	213	347	544	705	827	770	1.117	9
Las demás enfermedades del sistema urinario	17	32	57	93	179	265	380	366	678	14
14. Embarazo, parto y puerperio	0	0	0	0	0	0	0	0	0	0
15. Ciertas afecciones originadas en el período perinatal	0	0	0	0	0	0	0	0	0	0
16. Malformaciones congénitas, deformidades y anomalías cromosómicas	7	6	10	7	7	1	3	2	3	0
17. Causas externas	783	719	631	596	623	592	565	526	615	328
Accidentes de tráfico de vehículo de motor	174	144	121	119	113	87	61	39	28	20
Otros accidentes de transporte, inclusive Secuelas	9	14	14	12	8	12	4	5	4	1
Ahogamiento y sumersión accidentales	11	9	8	5	11	1	2	4	1	0
Accidentes no especificados	63	66	59	46	59	77	75	113	197	9
Otras causas externas de traumatismos accidentales, inclusive secuelas	72	84	90	76	93	111	106	106	165	23
Suicidios, inclusive secuelas	173	136	119	121	102	88	97	73	53	16
Agresiones, inclusive secuelas	54	42	42	28	27	15	14	13	6	46
Eventos intención no determinada, incl. Secuelas	214	206	155	162	158	153	159	116	114	213
Complicaciones de la atención médica y quirúrgica	12	18	23	26	52	48	46	57	46	0
Las demás causas externas	1	0	0	1	0	0	1	0	1	0
18. Demás causas definidas	324	429	512	742	1.019	1.263	1.389	1.210	1.464	44
B. MAL DEFINIDAS Y DESCONOCIDAS	337	452	688	1.006	1.504	1.946	2.127	2.067	2.974	63

CUADRO 23: DEFUNCIONES POR GRUPO DE EDAD Y SEXO, SEGUN GRUPO DE CAUSAS SELECCIONADAS.

REPUBLICA ARGENTINA - AÑO 2024.

MUJERES

GRUPO DE CAUSAS DE MUERTE	TOTAL	GRUPO DE EDAD									
		Menores de 1	1 a 4	5 a 9	10 a 14	15 a 19	20 a 24	25 a 29	30 a 34	35 a 39	40 a 44
TODAS LAS CAUSAS	187.599	1.555	316	271	357	650	852	1.108	1.465	1.961	2.758
A. TOTAL CAUSAS DEFINIDAS	172.533	1.496	304	255	340	621	826	1.066	1.394	1.880	2.643
1. Enfermedades infecciosas y parasitarias	11.426	45	19	17	21	38	62	109	150	168	237
Enfermedades infecciosas intestinales	260	8	5	1	2	1	1	0	0	2	2
Tuberculosis inclusive secuelas	282	0	1	3	0	11	16	18	14	18	16
Tétanos	0	0	0	0	0	0	0	0	0	0	0
Septicemias	9.109	16	10	5	9	11	22	32	53	60	108
Infección meningocócica	3	0	0	0	0	0	0	0	1	1	0
Meningitis viral	3	0	0	0	0	0	0	0	0	0	0
Dengue	587	3	2	4	3	11	13	21	35	30	38
Sarampión	0	0	0	0	0	0	0	0	0	0	0
Rubéola	0	0	0	0	0	0	0	0	0	0	0
Hepatitis viral	39	0	0	0	0	0	1	1	0	3	1
Enf. por virus de la inmunodeficiencia humana	355	1	0	0	2	0	7	28	33	45	58
Tripanosomiasis (Enfermedad de Chagas)	131	0	0	0	0	0	0	1	1	1	6
Enfermedad por covid-19	368	1	0	1	2	1	0	2	8	4	1
Covid-19, virus identificado	355	1	0	1	2	1	0	2	8	4	1
Covid-19, virus no identificado	13	0	0	0	0	0	0	0	0	0	0
Sme. Inflamatorio multisistémico asoc. a covid-19, no especificado	0	0	0	0	0	0	0	0	0	0	0
Las demás enf. infecciosas y parasitarias	289	16	1	3	3	3	2	6	5	4	7
2. Tumores	31.350	6	34	48	71	67	77	217	402	718	1.130
Tumores Malignos	30.006	5	29	42	66	60	72	205	393	690	1.107
- Esófago	485	0	0	0	0	0	0	0	0	4	8
- Estómago	1.049	0	0	0	0	1	2	9	11	24	45
- Colon, recto, de la porción rectosigmoidea y ano	3.430	0	0	0	0	2	4	5	33	49	96
- Hígado y de las vías biliares intrahepáticas	843	0	1	0	1	0	1	3	1	6	14
- Vesícula biliar y otras partes de las vías biliares	709	1	0	0	0	0	1	4	4	8	13
- Páncreas	2.260	0	0	0	0	0	0	2	6	15	27
- Tráquea, de los bronquios y del pulmón	3.275	0	0	0	0	4	0	4	6	22	44
- Mama	5.832	0	0	0	0	0	2	15	58	183	296
- Útero	3.357	0	0	0	1	2	5	76	167	235	323
- Ovario	1.180	0	0	0	1	4	7	7	21	24	45

CUADRO 23: DEFUNCIONES POR GRUPO DE EDAD Y SEXO, SEGUN GRUPO DE CAUSAS SELECCIONADAS.

REPUBLICA ARGENTINA - AÑO 2024. (Continuación)

MUJERES

GRUPO DE CAUSAS DE MUERTE	GRUPO DE EDAD									
	45 a 49	50 a 54	55 a 59	60 a 64	65 a 69	70 a 74	75 a 79	80 a 84	85 y más	Sin esp.
TODAS LAS CAUSAS	3.662	4.716	6.447	9.476	13.500	18.735	23.623	28.580	67.187	380
A. TOTAL CAUSAS DEFINIDAS	3.497	4.486	6.111	8.895	12.575	17.351	21.730	26.183	60.534	346
1. Enfermedades infecciosas y parasitarias	266	333	437	610	914	1.303	1.514	1.743	3.416	24
Enfermedades infecciosas intestinales	2	6	5	10	19	29	37	41	89	0
Tuberculosis inclusive secuelas	15	14	14	18	26	28	23	23	22	2
Tétanos	0	0	0	0	0	0	0	0	0	0
Septicemias	154	211	311	493	743	1.104	1.293	1.515	2.940	19
Infección meningocócica	0	0	0	1	0	0	0	0	0	0
Meningitis viral	0	1	0	0	0	1	0	1	0	0
Dengue	36	33	34	39	48	46	49	43	99	0
Sarampión	0	0	0	0	0	0	0	0	0	0
Rubéola	0	0	0	0	0	0	0	0	0	0
Hepatitis viral	5	4	3	3	4	6	1	4	3	0
Enf. por virus de la inmunodeficiencia humana	46	38	40	12	21	13	5	5	1	0
Tripanosomiasis (Enfermedad de Chagas)	0	4	5	9	9	17	22	20	36	0
Enfermedad por covid-19	2	6	10	9	25	35	48	63	149	1
Covid-19, virus identificado	2	6	9	9	23	34	46	58	147	1
Covid-19, virus no identificado	0	0	1	0	2	1	2	5	2	0
Sme. Inflamatorio multisistémico asoc. a covid-19, no especificado	0	0	0	0	0	0	0	0	0	0
Las demás enf. infecciosas y parasitarias	6	16	15	16	19	24	36	28	77	2
2. Tumores	1.464	1.904	2.452	3.119	3.745	4.196	4.142	3.418	4.112	28
Tumores Malignos	1.422	1.846	2.353	3.025	3.620	4.002	3.934	3.251	3.856	28
- Esófago	11	24	38	43	66	72	86	53	79	1
- Estómago	46	63	78	107	123	142	137	123	138	0
- Colon, recto, de la porción rectosigmoidea y ano	129	185	222	350	406	487	497	425	534	6
- Hígado y de las vías biliares intrahepáticas	28	49	74	72	106	146	127	101	113	0
- Vesícula biliar y otras partes de las vías biliares	35	51	76	88	89	98	82	80	79	0
- Páncreas	51	94	141	214	295	366	380	325	343	1
- Tráquea, de los bronquios y del pulmón	71	130	237	381	578	584	502	369	339	4
- Mama	402	476	510	566	608	653	665	575	818	5
- Útero	315	310	310	349	317	291	248	213	191	4
- Ovario	65	105	121	167	150	153	133	103	74	0

CUADRO 23: DEFUNCIONES POR GRUPO DE EDAD Y SEXO, SEGUN GRUPO DE CAUSAS SELECCIONADAS.
REPUBLICA ARGENTINA - AÑO 2024. (Continuación)
MUJERES

GRUPO DE CAUSAS DE MUERTE	TOTAL	GRUPO DE EDAD									
		Menores de 1	1 a 4	5 a 9	10 a 14	15 a 19	20 a 24	25 a 29	30 a 34	35 a 39	40 a 44
- Próstata	0	0	0	0	0	0	0	0	0	0	0
- Riñón y otros órganos urinarios, excepto vejiga	685	0	0	2	0	0	1	2	1	5	11
- Vejiga urinaria	322	0	0	0	0	0	0	1	0	0	4
- Encéfalo y o/partes del sistema nervioso central	641	1	4	14	19	8	11	10	12	15	33
- Linfoma no Hodgkin	513	0	1	1	4	0	4	8	5	7	10
- Leucemias	772	0	17	15	27	20	20	26	22	20	24
- Tumor maligno de sitios no especificados	1.782	0	2	0	0	2	2	8	18	28	38
- Los demás tumores malignos	2.871	3	4	10	13	17	12	25	28	45	76
Carcinoma en situ, tumores benignos y de comp. incierto o desconocido	1.344	1	5	6	5	7	5	12	9	28	23
3. Diabetes mellitus	3.979	0	2	1	0	6	10	14	16	34	56
4. Def. de la nutrición y anemias nutricionales	560	6	1	2	1	2	2	4	5	4	2
5. Trastornos metabólicos	1.391	8	4	8	3	3	5	6	2	3	11
6. Meningitis	138	4	2	2	2	1	2	3	5	4	6
7. Enfermedad de Alzheimer	1.021	0	0	0	0	0	0	1	0	0	0
8. Trast. mentales y del comportamiento	1.350	0	0	1	1	0	1	3	2	5	3
Síndrome de dependencia del alcohol	15	0	0	0	0	0	0	0	1	2	1
Otros trastornos mentales y del comportamiento	1.335	0	0	1	1	0	1	3	1	3	2
9. Enfermedades del sistema circulatorio	52.554	15	7	13	28	50	75	105	182	243	410
Enfermedades hipertensivas	4.118	0	1	0	0	0	0	2	2	7	11
Enfermedades isquémicas del corazón	9.592	0	0	0	0	6	7	9	26	36	65
Insuficiencia cardíaca	14.435	1	0	6	8	10	10	23	33	40	61
Compl. Y descripc. mal definidas de enf. cardíaca	1.370	0	0	1	4	5	3	0	5	3	6
Las demás enfermedades del corazón	11.769	10	5	3	8	13	28	45	41	75	113
Enfermedades cerebrovasculares	8.663	3	1	3	5	15	20	21	63	63	141
Aterosclerosis	171	0	0	0	0	0	0	0	0	0	0
Las demás enfermedades del sistema circulatorio	2.436	1	0	0	3	1	7	5	12	19	13
10. Enfermedades del sistema respiratorio	41.259	64	41	33	28	75	115	113	141	190	271
Neumonía e influenza	22.001	17	17	19	15	47	65	79	75	111	151

CUADRO 23: DEFUNCIONES POR GRUPO DE EDAD Y SEXO, SEGUN GRUPO DE CAUSAS SELECCIONADAS.

REPUBLICA ARGENTINA - AÑO 2024. (Continuación)

MUJERES

GRUPO DE CAUSAS DE MUERTE	GRUPO DE EDAD									
	45 a 49	50 a 54	55 a 59	60 a 64	65 a 69	70 a 74	75 a 79	80 a 84	85 y más	Sin esp.
- Próstata	0	0	0	0	0	0	0	0	0	0
- Riñón y otros órganos urinarios, excepto vejiga	20	36	63	88	75	119	109	71	81	1
- Vejiga urinaria	6	6	18	22	33	51	53	54	74	0
- Encéfalo y o/partes del sistema nervioso central	32	34	62	64	86	78	61	47	50	0
- Linfoma no Hodgkin	16	32	53	46	71	69	68	59	57	2
- Leucemias	36	35	34	50	81	80	102	65	97	1
- Tumor maligno de sitios no especificados	65	88	108	168	185	250	274	240	304	2
- Los demás tumores malignos	94	128	208	250	351	363	410	348	485	1
Carcinoma en situ, tumores benignos y de comp. incierto o desconocido	42	58	99	94	125	194	208	167	256	0
3. Diabetes mellitus	81	137	191	286	462	557	651	620	848	7
4. Def.de la nutrición y anemias nutricionales	4	6	11	11	22	32	65	108	269	3
5. Trastornos metabólicos	13	23	21	29	51	111	149	212	725	4
6. Meningitis	11	8	17	14	16	16	8	10	5	2
7. Enfermedad de Alzheimer	0	0	5	13	25	59	134	235	548	1
8. Trast. mentales y del comportamiento	4	2	8	15	26	68	125	240	845	1
Síndrome de dependencia del alcohol	0	0	1	0	1	2	0	6	1	0
Otros trastornos mentales y del comportamiento	4	2	7	15	25	66	125	234	844	1
9. Enfermedades del sistema circulatorio	597	869	1.196	2.054	3.171	4.779	6.675	8.845	23.142	98
Enfermedades hipertensivas	25	36	55	107	192	321	456	677	2.221	5
Enfermedades isquémicas del corazón	109	192	240	452	684	982	1.248	1.567	3.950	19
Insuficiencia cardíaca	85	137	225	417	663	1.096	1.640	2.434	7.512	34
Compl. Y descripc. mal definidas de enf. cardíaca	13	22	29	37	76	98	164	214	685	5
Las demás enfermedades del corazón	136	191	321	514	785	1.116	1.629	2.007	4.712	17
Enfermedades cerebrovasculares	209	258	274	428	612	922	1.246	1.511	2.855	13
Aterosclerosis	2	0	1	0	3	10	12	23	119	1
Las demás enfermedades del sistema circulatorio	18	33	51	99	156	234	280	412	1.088	4
10. Enfermedades del sistema respiratorio	398	479	806	1.468	2.393	3.746	5.175	6.989	18.650	84
Neumonía e influenza	198	247	379	654	1.088	1.785	2.512	3.692	10.806	44

CUADRO 23: DEFUNCIONES POR GRUPO DE EDAD Y SEXO, SEGUN GRUPO DE CAUSAS SELECCIONADAS.

REPUBLICA ARGENTINA - AÑO 2024. (Continuación)

MUJERES

GRUPO DE CAUSAS DE MUERTE	TOTAL	GRUPO DE EDAD										
		Menores de 1	1 a 4	5 a 9	10 a 14	15 a 19	20 a 24	25 a 29	30 a 34	35 a 39	40 a 44	
Bronquitis y bronquiolitis agudas	54	21	7	0	0	0	0	0	0	0	0	1
Las demás infecciones respiratorias agudas	552	1	1	2	0	0	1	0	2	3	3	
Enfermedades crónicas de las vías respiratorias inferiores	2.839	0	3	1	2	6	4	2	3	5	5	
Neumonitis debidas a sólidos y líquidos	1.626	8	3	3	5	4	4	3	3	7	10	
Insuficiencia respiratoria no clasificada en otra parte	10.191	6	3	4	3	9	22	15	36	35	56	
Las demás enfermedades del sistema respiratorio	3.996	11	7	4	3	9	19	14	22	29	45	
11. Apendicitis, hernia de la cavidad abdominal y obstrucción intestinal	1.003	1	1	2	0	1	3	3	4	6	10	
12. Enfermedades del hígado	1.503	0	1	2	3	13	17	16	14	23	31	
Ciertas enf. crónicas del hígado y cirrosis	1.002	0	1	1	1	2	7	8	9	17	22	
Las demás enfermedades del hígado	501	0	0	1	2	11	10	8	5	6	9	
13. Enfermedades del sistema urinario	7.992	2	2	7	6	10	16	25	31	42	61	
Nefritis y nefrosis	4.388	1	2	6	6	3	12	17	24	32	44	
Las demás enfermedades del sistema urinario	3.604	1	0	1	0	7	4	8	7	10	17	
14. Embarazo, parto y puerperio	265	0	0	0	1	28	51	58	62	45	18	
15. Ciertas afecciones originadas en el período perinatal	839	839	0	0	0	0	0	0	0	0	0	
16. Malformaciones congénitas, deformidades y anomalías cromosómicas	652	434	72	17	21	14	17	13	7	9	4	
17. Causas externas	5.089	48	71	49	90	238	298	286	269	244	218	
Accidentes de tráfico de vehículo de motor	641	0	10	16	16	65	70	54	43	51	48	
Otros accidentes de transporte, inclusive Secuelas	52	0	0	1	0	4	6	6	5	4	4	
Ahogamiento y sumersión accidentales	49	0	15	3	4	3	6	1	3	1	3	
Accidentes no especificados	1.063	2	6	3	1	13	14	10	19	12	14	
Otras causas externas de traumatismos accidentales, inclusive secuelas	890	32	17	12	10	13	18	11	21	17	18	
Suicidios, inclusive secuelas	720	0	0	0	32	75	95	106	82	60	34	
Agresiones, inclusive secuelas	188	1	3	6	3	11	22	17	24	15	12	
Eventos intención no determinada, incl. Secuelas	1.040	9	17	6	23	47	64	78	66	77	79	
Complicaciones de la atención médica y quirúrgica	442	4	3	2	1	7	3	3	6	7	6	
Las demás causas externas	4	0	0	0	0	0	0	0	0	0	0	
18. Demás causas definidas	10.162	24	47	53	64	75	75	90	102	142	175	
B. MAL DEFINIDAS Y DESCONOCIDAS	15.066	59	12	16	17	29	26	42	71	81	115	

CUADRO 23: DEFUNCIONES POR GRUPO DE EDAD Y SEXO, SEGUN GRUPO DE CAUSAS SELECCIONADAS.

REPUBLICA ARGENTINA - AÑO 2024. (Continuación)

MUJERES

GRUPO DE CAUSAS DE MUERTE	GRUPO DE EDAD									
	45 a 49	50 a 54	55 a 59	60 a 64	65 a 69	70 a 74	75 a 79	80 a 84	85 y más	Sin esp.
Bronquitis y bronquiolitis agudas	0	1	0	1	0	2	1	9	11	0
Las demás infecciones respiratorias agudas	3	0	4	26	29	55	77	98	247	0
Enfermedades crónicas de las vías respiratorias inferiores	17	46	104	200	318	428	507	494	686	8
Neumonitis debidas a sólidos y líquidos	20	14	13	32	60	101	159	285	887	5
Insuficiencia respiratoria no clasificada en otra parte	100	110	181	401	625	980	1.361	1.785	4.438	21
Las demás enfermedades del sistema respiratorio	60	61	125	154	273	395	558	626	1.575	6
11. Apendicitis, hernia de la cavidad abdominal y obstrucción intestinal	15	21	25	33	69	105	117	182	403	2
12. Enfermedades del hígado	58	70	106	181	244	229	179	165	146	5
Ciertas enf. crónicas del hígado y cirrosis	33	54	74	120	175	168	116	108	81	5
Las demás enfermedades del hígado	25	16	32	61	69	61	63	57	65	0
13. Enfermedades del sistema urinario	76	132	226	330	472	792	1.031	1.396	3.329	6
Nefritis y nefrosis	58	97	164	240	314	480	607	730	1.549	2
Las demás enfermedades del sistema urinario	18	35	62	90	158	312	424	666	1.780	4
14. Embarazo, parto y puerperio	2	0	0	0	0	0	0	0	0	0
15. Ciertas afecciones originadas en el período perinatal	0	0	0	0	0	0	0	0	0	0
16. Malformaciones congénitas, deformidades y anomalías cromosómicas	5	4	8	9	2	5	5	0	6	0
17. Causas externas	238	186	189	186	247	271	401	460	1.039	61
Accidentes de tráfico de vehículo de motor	51	28	35	34	34	27	29	15	11	4
Otros accidentes de transporte, inclusive Secuelas	3	6	0	2	3	0	0	2	6	0
Ahogamiento y sumersión accidentales	0	1	2	3	0	1	2	1	0	0
Accidentes no especificados	15	14	10	22	40	56	111	163	537	1
Otras causas externas de traumatismos accidentales, inclusive secuelas	23	17	20	33	47	58	100	140	281	2
Suicidios, inclusive secuelas	54	46	43	20	21	12	15	11	9	5
Agresiones, inclusive secuelas	14	11	8	9	9	6	3	4	6	4
Eventos intención no determinada, incl. Secuelas	64	52	48	36	52	61	70	51	95	45
Complicaciones de la atención médica y quirúrgica	14	11	22	26	39	50	71	73	94	0
Las demás causas externas	0	0	1	1	2	0	0	0	0	0
18. Demás causas definidas	265	312	413	537	716	1.082	1.359	1.560	3.051	20
B. MAL DEFINIDAS Y DESCONOCIDAS	165	230	336	581	925	1.384	1.893	2.397	6.653	34

CUADRO 24: DEFUNCIONES, MORTALIDAD PROPORCIONAL Y TASA DE MORTALIDAD (CADA 100.000 HABITANTES) DE LAS PRINCIPALES CAUSAS DE DEFUNCION SEGÚN GRUPO DE EDAD Y SEXO. REPUBLICA ARGENTINA – AÑO 2024.

AGRUPAMIENTO DE CAUSAS DE DEFUNCION	AMBOS SEXOS			VANONES			MUJERES		
	Cantidad de	Mortalidad	Tasa	Cantidad	Mortalidad	Tasa	Cantidad de	Mortalidad	Tasa
	muertes	proporcional (%)	mortalidad (c/100.000)	de muertes	proporcional (%)	mortalidad (c/100.000)	muertes	proporcional (%)	mortalidad (c/100.000)
Todas las edades									
Todas las causas	376.405		812,9	188.750		829,2	187.599		797,0
Todas causas bien definidas	347.243	100,0	750,0	174.660	100,0	767,3	172.533	100,0	733,0
Enfermedades del corazón	79.622	22,9	172,0	39.686	22,7	174,3	39.925	23,1	169,6
Tumores malignos	59.702	17,2	128,9	29.692	17,0	130,4	30.006	17,4	127,5
Neumonía e influenza	40.693	11,7	87,9	18.688	10,7	82,1	22.001	12,8	93,5
Enfermedades cerebrovasculares	17.783	5,1	38,4	9.118	5,2	40,1	8.663	5,0	36,8
Septicemia	17.474	5,0	37,7	8.363	4,8	36,7	9.109	5,3	38,7
De 0 a 4 años									
Todas las causas	4.228		166,9	2.355		182,0	1.871		151,1
Todas causas bien definidas	4.059	100,0	160,3	2.257	100,0	174,4	1.800	100,0	145,4
Afecciones perinatales	1.951	48,1	77,0	1.112	49,3	85,9	839	46,6	67,8
Malformaciones congénitas	1.082	26,7	42,7	575	25,5	44,4	506	28,1	40,9
Accidentes	209	5,1	8,3	127	5,6	9,8	82	4,6	6,6
Tumores malignos	85	2,1	3,4	51	2,3	3,9	34	1,9	2,7
Neumonía e influenza	80	2,0	3,2	46	2,0	3,6	34	1,9	2,7
De 5 a 14 años									
Todas las causas	1.368		18,7	740		19,7	628		17,6
Todas causas bien definidas	1.295	100,0	17,7	700	100,0	18,6	595	100,0	16,7
Tumores malignos	241	18,6	3,3	133	19,0	3,5	108	18,2	3,0
Accidentes	163	12,6	2,2	97	13,9	2,6	66	11,1	1,9
Malformaciones congénitas	88	6,8	1,2	50	7,1	1,3	38	6,4	1,1
Neumonía e influenza	71	5,5	1,0	37	5,3	1,0	34	5,7	1,0
Enfermedades del corazón	58	4,5	0,8	28	4,0	0,7	30	5,0	0,8
De 15 a 24 años									
Todas las causas	4.870		66,9	3.366		90,5	1.502		42,2
Todas causas bien definidas	4.687	100,0	64,4	3.238	100,0	87,1	1.447	100,0	40,7
Accidentes	957	20,4	13,1	744	23,0	20,0	212	14,7	6,0
Lesiones autoinfligidas	787	16,8	10,8	616	19,0	16,6	170	11,7	4,8
Tumores malignos	367	7,8	5,0	235	7,3	6,3	132	9,1	3,7
Neumonía e influenza	240	5,1	3,3	128	4,0	3,4	112	7,7	3,1
Enfermedades del corazón	234	5,0	3,2	152	4,7	4,1	82	5,7	2,3
De 25 a 34 años									
Todas las causas	7.539		106,4	4.965		138,5	2.573		73,5
Todas causas bien definidas	7.191	100,0	101,5	4.731	100,0	132,0	2.460	100,0	70,3
Accidentes	1.032	14,4	14,6	859	18,2	24,0	173	7,0	4,9
Tumores malignos	979	13,6	13,8	381	8,1	10,6	598	24,3	17,1
Lesiones autoinfligidas	955	13,3	13,5	767	16,2	21,4	188	7,6	5,4
Enfermedades del corazón	553	7,7	7,8	369	7,8	10,3	184	7,5	5,3
Neumonía e influenza	375	5,2	5,3	221	4,7	6,2	154	6,3	4,4
De 35 a 44 años									
Todas las causas	11.389		174,7	6.667		204,2	4.719		144,9
Todas causas bien definidas	10.766	100,0	165,1	6.241	100,0	191,2	4.523	100,0	138,9
Tumores malignos	2.644	24,6	40,5	847	13,6	25,9	1.797	39,7	55,2
Enfermedades del corazón	1.362	12,7	20,9	953	15,3	29,2	409	9,0	12,6
Accidentes	844	7,8	12,9	672	10,8	20,6	172	3,8	5,3
Neumonía e influenza	650	6,0	10,0	388	6,2	11,9	262	5,8	8,0
Lesiones autoinfligidas	606	5,6	9,3	512	8,2	15,7	94	2,1	2,9

CUADRO 24: DEFUNCIONES, MORTALIDAD PROPORCIONAL Y TASA DE MORTALIDAD (CADA 100.000 HABITANTES) DE LAS PRINCIPALES CAUSAS DE DEFUNCION SEGÚN GRUPO DE EDAD Y SEXO. REPUBLICA ARGENTINA – AÑO 2024. (continuación)

AGRUPAMIENTO DE CAUSAS DE DEFUNCION	AMBOS SEXOS			VARONES			MUJERES		
	Cantidad de muertes	Mortalidad proporcional (%)	Tasa de mortalidad (c/100.000)	Cantidad de muertes	Mortalidad proporcional (%)	Tasa de mortalidad (c/100.000)	Cantidad de muertes	Mortalidad proporcional (%)	Tasa de mortalidad (c/100.000)
De 45 a 54 años									
Todas las causas	20.557		363,4	12.177		437,1	8.378		291,9
Todas causas bien definidas	19.373	100,0	342,5	11.388	100,0	408,8	7.983	100,0	278,1
Tumores malignos	5.481	28,3	96,9	2.213	19,4	79,4	3.268	40,9	113,8
Enfermedades del corazón	3.369	17,4	59,6	2.454	21,5	88,1	915	11,5	31,9
Enfermedades cerebrovasculares	1.130	5,8	20,0	662	5,8	23,8	467	5,8	16,3
Neumonía e influenza	1.113	5,7	19,7	667	5,9	23,9	445	5,6	15,5
Septicemia	809	4,2	14,3	444	3,9	15,9	365	4,6	12,7
De 55 a 64 años									
Todas las causas	40.239		960,7	24.313		1.220,2	15.923		725,1
Todas causas bien definidas	37.628	100,0	898,3	22.619	100,0	1.135,2	15.006	100,0	683,3
Tumores malignos	10.811	28,7	258,1	5.433	24,0	272,7	5.378	35,8	244,9
Enfermedades del corazón	7.498	19,9	179,0	5.185	22,9	260,2	2.312	15,4	105,3
Neumonía e influenza	2.588	6,9	61,8	1.555	6,9	78,0	1.033	6,9	47,0
Enfermedades cerebrovasculares	2.083	5,5	49,7	1.381	6,1	69,3	702	4,7	32,0
Septicemia	1.815	4,8	43,3	1.011	4,5	50,7	804	5,4	36,6
De 65 a 74 años									
Todas las causas	77.928		2.443,0	45.687		3.198,4	32.235		1.830,0
Todas causas bien definidas	72.169	100,0	2.262,4	42.237	100,0	2.956,9	29.926	100,0	1.698,9
Tumores malignos	16.758	23,2	525,3	9.135	21,6	639,5	7.622	25,5	432,7
Enfermedades del corazón	15.737	21,8	493,3	9.931	23,5	695,2	5.804	19,4	329,5
Neumonía e influenza	6.621	9,2	207,6	3.748	8,9	262,4	2.873	9,6	163,1
Septicemias	4.057	5,6	127,2	2.209	5,2	154,6	1.847	6,2	104,9
Enfermedades cerebrovasculares	3.925	5,4	123,0	2.391	5,7	167,4	1.534	5,1	87,1
De 75 a 84 años									
Todas las causas	105.222		5.739,9	53.011		7.289,7	52.203		4.720,1
Todas causas bien definidas	96.738	100,0	5.277,1	48.817	100,0	6.713,0	47.913	100,0	4.332,2
Enfermedades del corazón	23.426	24,2	1.277,9	11.766	24,1	1.618,0	11.660	24,3	1.054,3
Tumores malignos	15.352	15,9	837,5	8.165	16,7	1.122,8	7.185	15,0	649,7
Neumonía e influenza	12.441	12,9	678,7	6.237	12,8	857,7	6.204	12,9	561,0
Septicemias	5.539	5,7	302,2	2.731	5,6	375,5	2.808	5,9	253,9
Enfermedades cerebrovasculares	5.512	5,7	300,7	2.755	5,6	378,8	2.757	5,8	249,3
De 85y más años									
Todas las causas	101.648		14.754,7	34.454		16.998,5	67.187		13.817,9
Todas causas bien definidas	92.018	100,0	13.356,9	31.480	100,0	15.531,2	60.534	100,0	12.449,7
Enfermedades del corazón	27.067	29,4	3.928,9	8.630	27,4	4.257,8	18.435	30,5	3.791,4
Neumonía e influenza	16.390	17,8	2.379,1	5.584	17,7	2.755,0	10.806	17,9	2.222,4
Tumores maligno	6.917	7,5	1.004,0	3.061	9,7	1.510,2	3.856	6,4	793,0
Septicemias	4.459	4,8	647,2	1.519	4,8	749,4	2.940	4,9	604,7
Enfermedades cerebrovasculares	4.332	4,7	628,8	1.477	4,7	728,7	2.855	4,7	587,2

NOTA: Las principales causas de muerte se ordenan según su frecuencia en ambos sexos. La mortalidad proporcional se calcula sobre el total de defunciones con causas bien definidas.

CUADRO 25: DEFUNCIONES SEGUN GRUPO DE EDAD, POR GRUPO DE CAUSA DE DEFUNCION (LISTA BASICA) Y SEXO.

REPUBLICA ARGENTINA - AÑO 2024.

AMBOS SEXOS (Continuación)

GRUPO DE CAUSAS DE DEFUNCION	20 a 24	25 a 29	30 a 34	35 a 39	40 a 44	45 a 49	50 a 54	55 a 59	60 a 64	65 a 69	70 a 74	75 a 79	80 a 84	85 y más	Sin esp.
TOTAL GENERAL	0	0	0	0	0	0	0	0	0	0	0	0	0	0	0
Cólera	0	0	0	0	0	0	0	0	0	0	0	0	0	0	0
Diarrea y gastroenteritis de presunto origen infeccioso	2	4	2	4	5	4	11	17	24	18	36	55	30	85	2
Otras enfermedades infecciosas intestinales e intoxicaciones alimentarias	0	0	0	1	2	0	1	0	1	0	2	0	1	0	0
Tuberculosis respiratoria	0	0	0	0	0	0	0	0	0	0	0	0	0	0	0
Tuberculosis, otras formas	0	1	1	1	1	2	2	5	2	7	1	2	1	2	0
Infección meningocócica	0	0	0	0	0	0	0	0	0	0	0	0	0	0	0
Septicemias	1	1	1	4	1	5	11	15	10	11	11	8	7	5	1
Enfermedades estreptocócicas	17	76	95	149	152	150	126	131	76	75	36	25	12	2	17
Tétanos neonatal	24	37	47	46	53	52	62	67	93	112	110	126	142	171	24
Tétanos obstétrico	1	9	13	8	10	11	15	21	24	67	77	128	133	259	1
Tétanos	1	1	5	0	2	3	8	2	8	6	6	2	8	6	1
Difteria	0	0	0	0	0	0	0	1	0	0	0	0	1	0	0
Tos ferina	0	1	2	3	10	3	11	19	37	29	45	49	41	60	0
Otras enfermedades bacterianas	5	6	6	6	8	8	21	7	17	18	14	16	13	20	5
Infección con modo de transmisión predominantemente sexual	3	3	6	12	27	46	60	93	141	173	138	126	88	102	3
Poliomielitis aguda	0	1	3	12	19	43	76	117	170	223	241	232	162	159	0
Infección del sistema nervioso central por Virus Lento	5	15	21	44	80	109	158	205	333	372	406	391	309	265	5
Sarampión	8	12	48	82	149	214	321	453	673	871	954	991	748	836	8
Hepatitis viral	2	5	11	26	35	48	88	103	152	150	189	168	130	104	2
Enfermedad por Virus de Inmunodeficiencia Humana	2	4	2	18	25	51	106	164	221	309	350	313	204	182	2
Fiebres virales transmitidas por artrópodos	0	3	10	30	61	124	209	319	504	625	728	684	553	520	0
Enfermedad por covid-19	1	0	1	2	9	10	32	47	107	113	100	69	50	48	1
Otras enfermedades virales	3	11	20	50	94	177	327	588	1.037	1.492	1.601	1.342	934	704	3
Malaria	3	1	7	15	15	17	21	46	46	53	63	80	58	78	3
Enfermedad de Chagas	2	15	59	184	297	406	485	517	576	618	663	683	585	832	2
Otras enfermedades infecciosas y parasitarias	0	0	0	0	0	0	0	0	0	0	0	0	0	0	0
Tumor maligno del labio, dela cavidad bucal y de la faringe	0	0	0	0	0	0	0	0	0	0	0	0	0	0	0
Tumor maligno del esófago	2	4	2	4	5	4	11	17	24	18	36	55	30	85	2
Tumor maligno del estómago	0	0	0	1	2	0	1	0	1	0	2	0	1	0	0
Tumor maligno del colon	0	0	0	0	0	0	0	0	0	0	0	0	0	0	0
Tumor maligno de la unión Recto sigmoidea, recto, ano y conducto anal	0	1	1	1	1	2	2	5	2	7	1	2	1	2	0
Tumor maligno del hígado y vías biliares intrahepáticas	0	0	0	0	0	0	0	0	0	0	0	0	0	0	0
Tumor maligno del páncreas	1	1	1	4	1	5	11	15	10	11	11	8	7	5	1
Tumor maligno de la laringe	17	76	95	149	152	150	126	131	76	75	36	25	12	2	17
Tumor maligno de la tráquea, de los bronquios y del pulmón	24	37	47	46	53	52	62	67	93	112	110	126	142	171	24
Melanoma maligno de la piel	1	9	13	8	10	11	15	21	24	67	77	128	133	259	1
Tumor maligno de la mama	1	1	5	0	2	3	8	2	8	6	6	2	8	6	1

CUADRO 25: DEFUNCIONES SEGUN GRUPO DE EDAD, POR GRUPO DE CAUSA DE DEFUNCION (LISTA BASICA) Y SEXO.

REPUBLICA ARGENTINA – AÑO 2024.

AMBOS SEXOS (Continuación)

GRUPO DE CAUSAS DE DEFUNCION	20 a 24	25 a 29	30 a 34	35 a 39	40 a 44	45 a 49	50 a 54	55 a 59	60 a 64	65 a 69	70 a 74	75 a 79	80 a 84	85 y más	Sin esp.
Tumor maligno del cuello del útero	4	58	119	171	224	206	162	147	137	100	72	70	57	33	4
Tumor maligno del cuerpo del útero	0	2	3	2	7	16	32	44	70	64	71	62	52	47	0
Tumor maligno del útero, parte no especificada	1	16	45	62	92	93	116	119	142	153	148	116	104	111	0
Tumor maligno del ovario	7	7	21	24	45	65	105	121	167	150	153	133	103	74	0
Tumor maligno de la próstata	0	0	1	2	3	11	28	60	181	380	555	765	710	789	6
Tumor maligno del riñón y pelvis renal	1	9	5	11	45	68	125	176	264	294	339	316	202	200	2
Tumor maligno de la vejiga urinaria	0	1	1	2	8	13	28	52	120	154	197	240	217	242	1
Tumor maligno del encéfalo y sistema nervioso central	21	24	28	32	64	79	84	135	149	172	151	128	81	79	1
Enfermedad de Hodgkin	3	10	4	7	10	10	16	17	18	24	18	21	14	9	0
Leucemia	50	51	47	42	53	73	79	89	131	162	198	229	148	174	1
Otros tumores malignos del tejido linfático, órganos hematopoyéticos y tejidos afines	15	19	25	31	50	70	125	168	198	251	251	230	188	178	3
Resto de tumores malignos	68	94	131	164	207	308	441	620	874	1.055	1.214	1.228	1.038	1.151	13
Tumor benigno del encéfalo y de otras partes del sistema nervioso central	0	0	0	0	0	0	4	0	1	1	0	3	1	0	0
Resto de tumores (in situ, benignos, de comportamiento incierto o desconocido)	19	22	30	54	65	101	125	193	249	348	426	430	326	429	5
Anemias	7	6	8	12	14	24	29	37	47	89	133	189	222	419	1
Resto enf de la sangre y org hematopoyéticos y ciertos trastornos mecanismo de inmunidad	4	10	10	17	19	19	20	23	34	43	41	55	65	66	3
Diabetes mellitus	15	34	43	65	119	228	349	535	825	1.193	1.393	1.394	1.232	1.358	19
Desnutrición	4	4	8	3	5	7	11	16	24	46	77	96	151	332	9
Resto de enfermedades endocrinas, nutricionales y metabólicas	19	19	20	33	39	62	89	88	127	180	263	329	414	1.119	8
Trastornos mentales y del comportamiento debidos al uso de alcohol	0	1	4	13	12	16	15	16	14	31	24	16	17	5	0
Resto de trastornos mentales y del comportamiento	3	6	8	7	8	9	13	21	29	46	128	200	343	1.113	4
Meningitis	3	8	15	11	15	29	20	30	41	33	34	19	20	10	6
Otras enfermedades inflamatorias del sistema nervioso central	11	5	5	9	10	16	16	13	24	17	27	27	14	4	1
Enfermedad de Alzheimer	0	1	0	0	0	0	0	8	20	48	101	229	364	740	1
Resto de enfermedades del sistema nervioso central	112	95	95	99	111	119	127	176	175	251	375	444	454	672	13
Enfermedades del ojo y sus anexos	0	0	0	0	0	0	0	0	0	0	0	1	0	0	0
Enfermedades del oído y de la apófisis mastoides	0	1	0	0	0	0	0	0	0	0	1	1	1	2	0

CUADRO 25: DEFUNCIONES SEGUN GRUPO DE EDAD, POR GRUPO DE CAUSA DE DEFUNCION (LISTA BASICA) Y SEXO.

REPUBLICA ARGENTINA – AÑO 2024.

AMBOS SEXOS (Continuación)

GRUPO DE CAUSAS DE DEFUNCION	20 a 24	25 a 29	30 a 34	35 a 39	40 a 44	45 a 49	50 a 54	55 a 59	60 a 64	65 a 69	70 a 74	75 a 79	80 a 84	85 y más	Sin esp.
Trastornos relacionados con la gestación corta y bajo peso al nacer	0	0	0	0	0	0	0	0	0	0	0	0	0	0	0
Trastornos respiratorios y cardiovasculares	0	0	0	0	0	0	0	0	0	0	0	0	0	0	0
Resto de ciertas afecciones originadas en el período perinatal	0	0	0	0	0	0	0	0	0	0	0	0	0	0	0
Hidrocefalia congénita y espina bífida	6	10	5	3	1	1	2	0	0	0	0	0	0	0	0
Malformaciones congénitas del sistema circulatorio	10	6	4	8	5	4	1	5	5	4	2	5	1	6	0
Resto de malformaciones congénitas, deformaciones y anomalías cromosómicas	14	8	4	4	6	7	7	13	11	5	4	3	1	3	0
Síndrome de la muerte súbita infantil	0	0	0	0	0	0	0	0	0	0	0	0	0	0	0
Otros síntomas, signos y hallazgos anormales clínicos y de laboratorio, no clasificados en otra parte	107	144	204	255	368	502	682	1.024	1.587	2.429	3.330	4.020	4.464	9.630	98
Accidentes de transporte	376	372	298	259	242	236	192	169	166	156	126	94	62	49	24
Ahogamiento accidental	26	21	15	11	20	11	10	11	9	11	2	4	5	1	1
Caídas accidentales	12	13	21	19	25	27	28	45	50	74	103	117	162	346	1
Accidentes por explosiones, exposición a corriente eléctrica, humo, fuego y llamas	32	37	33	31	26	25	30	18	18	26	26	22	14	23	13
Envenenamiento accidental	9	13	13	8	7	14	12	12	11	12	8	18	8	6	4
Otros accidentes	106	97	97	98	95	107	111	103	97	127	165	232	333	794	17
Suicidio	493	520	435	337	269	227	182	162	141	123	100	113	84	62	21
Agresiones	137	160	164	112	89	68	53	50	37	36	21	17	17	12	50
Eventos de intención no determinada	407	421	406	379	328	277	257	203	198	210	214	229	166	209	263
Intervención legal y operaciones de guerra	0	0	0	0	0	0	0	0	0	0	0	0	0	0	0
Complicaciones de la atención médica y quirúrgica	7	10	11	12	11	26	29	45	52	91	98	117	130	140	0
Secuelas de causas externas	0	1	3	4	2	3	1	2	3	4	0	5	6	12	0

CUADRO 25: DEFUNCIONES SEGUN GRUPO DE EDAD, POR GRUPO DE CAUSA DE DEFUNCION (LISTA BASICA) Y SEXO.

REPUBLICA ARGENTINA - AÑO 2024.

VARONES (Continuación)

GRUPO DE CAUSAS DE DEFUNCION	20 a 24	25 a 29	30 a 34	35 a 39	40 a 44	45 a 49	50 a 54	55 a 59	60 a 64	65 a 69	70 a 74	75 a 79	80 a 84	85 y más	Sin esp.
TOTAL GENERAL	2.022	2.396	2.569	2.930	3.737	5.096	7.081	9.706	14.607	20.581	25.106	27.464	25.547	34.454	1.015
Cólera	0	0	0	0	0	0	0	0	0	0	0	0	0	0	0
Diarrea y gastroenteritis de presunto origen infeccioso	0	0	2	1	1	4	1	4	3	9	14	14	14	26	1
Otras enfermedades infecciosas intestinales e intoxicaciones alimentarias	0	0	1	0	3	2	0	3	5	9	9	8	8	10	1
Tuberculosis respiratoria	16	38	24	29	36	37	48	33	39	51	37	33	19	11	13
Tuberculosis, otras formas	5	2	6	6	5	13	8	6	4	3	4	2	2	4	1
Infección meningocócica	0	0	0	0	0	1	0	0	0	0	0	0	0	0	0
Septicemias	23	40	69	84	117	184	260	414	597	960	1.249	1.451	1.280	1.519	35
Enfermedades estreptocócicas	0	0	0	0	0	0	0	0	2	0	1	0	0	5	0
Tétanos neonatal	0	0	0	0	0	0	0	0	0	0	0	0	0	0	0
Tétanos obstétrico	0	0	0	0	0	0	0	0	0	0	0	0	0	0	0
Tétanos	0	0	0	0	0	0	0	0	0	1	0	0	0	0	0
Difteria	0	0	0	0	0	0	0	0	0	0	0	0	0	0	0
Tos ferina	0	0	0	0	0	0	0	0	0	0	0	0	0	0	0
Otras enfermedades bacterianas	2	2	1	3	2	1	7	9	14	9	20	29	14	31	1
Infección con modo de transmisión predominantemente sexual	0	0	0	1	1	0	1	0	1	0	2	0	1	0	0
Poliomielitis aguda	0	0	0	0	0	0	0	0	0	0	0	0	0	0	0
Infección del sistema nervioso central por Virus Lento	0	0	1	0	0	1	1	2	0	4	0	1	1	1	0
Sarampión	0	0	0	0	0	0	0	0	0	0	0	0	0	0	0
Hepatitis viral	0	0	1	1	0	0	7	12	7	7	5	7	3	2	1
Enfermedad por Virus de Inmunodeficiencia Humana	10	48	62	103	94	104	88	91	63	54	23	20	7	1	6
Fiebres virales transmitidas por artrópodos	11	15	12	16	15	16	29	33	54	64	64	77	98	71	0
Enfermedad por covid-19	1	7	5	4	9	9	9	11	15	42	42	80	70	110	3
Otras enfermedades virales	1	1	3	0	2	3	4	2	5	6	3	1	3	2	1
Malaria	0	0	0	0	0	0	0	1	0	0	0	0	1	0	0
Enfermedad de Chagas	0	0	1	2	4	3	7	14	28	20	28	27	21	24	0
Otras enfermedades infecciosas y parasitarias	3	4	4	4	6	5	13	3	15	11	10	7	8	5	0
Tumor maligno del labio, dela cavidad bucal y de la faringe	1	0	3	8	17	39	48	64	94	124	94	68	41	45	2
Tumor maligno del esófago	0	1	3	8	11	32	52	79	127	157	169	146	109	80	1
Tumor maligno del estómago	3	6	10	20	35	63	95	127	226	249	264	254	186	127	3
Tumor maligno del colon	5	7	23	47	68	108	171	267	388	519	545	562	381	358	2
Tumor maligno de la unión recto sigmoidea, recto, ano y conducto anal	1	5	3	12	20	25	53	67	87	96	111	100	72	48	0
Tumor maligno del hígado y vías biliares intrahepáticas	1	1	1	12	11	23	57	90	149	203	204	186	103	69	0
Tumor maligno del páncreas	0	1	4	15	34	73	115	178	290	330	362	304	228	177	3
Tumor maligno de la laringe	1	0	1	2	9	8	24	40	98	94	84	57	45	34	0
Tumor maligno de la tráquea, de los bronquios y del pulmón	3	7	14	28	50	106	197	351	656	914	1.016	839	565	365	6
Melanoma maligno de la piel	2	1	5	10	7	11	12	25	31	32	46	48	32	30	0
Tumor maligno de la mama	0	0	1	1	1	4	9	7	10	10	10	18	10	14	0

CUADRO 25: DEFUNCIONES SEGUN GRUPO DE EDAD, POR GRUPO DE CAUSA DE DEFUNCION (LISTA BASICA) Y SEXO.

REPUBLICA ARGENTINA – AÑO 2024.

VARONES (Continuación)

GRUPO DE CAUSAS DE DEFUNCION	20 a 24	25 a 29	30 a 34	35 a 39	40 a 44	45 a 49	50 a 54	55 a 59	60 a 64	65 a 69	70 a 74	75 a 79	80 a 84	85 y más	Sin esp.
Tumor maligno del cuello del útero	0	0	0	0	0	0	0	0	0	0	0	0	0	0	0
Tumor maligno del cuerpo del útero	0	0	0	0	0	0	0	0	0	0	0	0	0	0	0
Tumor maligno del útero, parte no especificada	0	0	0	0	0	0	0	0	0	0	0	0	0	0	0
Tumor maligno del ovario	0	0	0	0	0	0	0	0	0	0	0	0	0	0	0
Tumor maligno de la próstata	0	0	1	2	3	11	28	60	181	380	555	765	710	789	6
Tumor maligno del riñón y pelvis renal	0	7	4	7	35	48	89	115	179	220	224	214	137	121	1
Tumor maligno de la vejiga urinaria	0	0	1	2	4	7	22	34	98	121	146	187	163	168	1
Tumor maligno del encéfalo y sistema nervioso central	10	14	17	19	33	48	51	78	88	91	79	78	36	33	1
Enfermedad de Hodgkin	2	4	2	5	6	7	13	12	12	12	13	9	8	5	0
Leucemia	30	25	25	22	29	37	44	55	81	81	118	127	83	77	0
Otros tumores malignos del tejido linfático, órganos hematopoyéticos y tejidos afines	9	11	18	23	34	48	83	93	130	137	133	115	89	76	1
Resto de tumores malignos	59	66	89	92	105	137	215	305	461	568	624	604	486	445	11
Tumor benigno del encéfalo y de otras partes del sistema nervioso central	0	0	0	0	0	0	1	0	1	1	0	1	0	0	0
Resto de tumores (in situ, benignos, de comportamiento incierto o desconocido)	14	10	21	26	42	59	70	94	155	223	232	224	160	173	4
Anemias	5	2	5	3	6	10	10	18	27	41	60	84	79	147	0
Resto enf de la sangre y org hematopoyéticos y ciertos trastornos mecanismo de inmunidad	2	4	6	11	10	10	16	12	19	28	21	28	36	22	1
Diabetes mellitus	5	20	27	31	63	147	212	344	538	731	836	743	612	510	12
Desnutrición	2	0	3	1	4	4	7	6	15	28	49	44	63	105	6
Resto de enfermedades endocrinas, nutricionales y metabólicas	11	13	10	24	21	37	43	45	61	99	119	147	164	338	4
Trastornos mentales y del comportamiento debidos al uso de alcohol	0	1	3	11	11	16	15	15	14	30	22	16	11	4	0
Resto de trastornos mentales y del comportamiento	2	3	7	4	6	5	11	14	14	21	62	75	109	269	3
Meningitis	1	5	10	7	9	18	12	13	27	17	18	11	10	5	4
Otras enfermedades inflamatorias del sistema nervioso central	8	5	5	5	5	10	11	5	15	8	18	14	8	2	1
Enfermedad de Alzheimer	0	0	0	0	0	0	0	3	7	23	42	95	129	192	0
Resto de enfermedades del sistema nervioso central	73	58	61	53	62	64	70	100	102	145	199	248	226	256	7
Enfermedades del ojo y sus anexos	0	0	0	0	0	0	0	0	0	0	0	1	0	0	0
Enfermedades del oído y de la apófisis mastoides	0	1	0	0	0	0	0	0	0	0	1	1	0	2	0

CUADRO 25: DEFUNCIONES SEGUN GRUPO DE EDAD, POR GRUPO DE CAUSA DE DEFUNCION (LISTA BASICA) Y SEXO.

REPUBLICA ARGENTINA – AÑO 2024.

VARONES (Continuación)

GRUPO DE CAUSAS DE DEFUNCION	20 a	25 a	30 a	35 a	40 a	45 a	50 a	55 a	60 a	65 a	70 a	75 a	80 a	85 y más	Sin esp.
Trastornos relacionados con la Gestación corta y bajo peso al nacer	0	0	0	0	0	0	0	0	0	0	0	0	0	0	0
Trastornos respiratorios y cardiovasculares	0	0	0	0	0	0	0	0	0	0	0	0	0	0	0
Resto de ciertas afecciones originadas En el período perinatal	0	0	0	0	0	0	0	0	0	0	0	0	0	0	0
Hidrocefalia congénita y espina bífida	2	4	2	1	1	0	1	0	0	0	0	0	0	0	0
Malformaciones congénitas del sistema circulatorio	2	3	3	4	4	4	1	2	3	3	0	2	1	2	0
Resto de malformaciones congénitas, deformaciones y anomalías cromosómicas	9	4	1	1	3	3	4	8	4	4	1	1	1	1	0
Síndrome de la muerte súbita infantil	0	0	0	0	0	0	0	0	0	0	0	0	0	0	0
Otros síntomas, signos y hallazgos anormales clínicos y de laboratorio, no clasificados en otra parte	81	102	132	174	252	337	452	688	1.006	1.504	1.946	2.127	2.067	2.974	63
Accidentes de transporte	300	312	250	205	190	182	158	134	131	119	99	65	44	32	20
Ahogamiento accidental	20	20	12	10	17	11	9	9	5	11	1	2	4	1	1
Caídas accidentales	6	13	20	18	19	22	26	35	36	48	65	52	65	124	1
Accidentes por explosiones, exposición a corriente eléctrica, humo, fuego y llamas	25	31	22	23	18	16	26	17	15	19	18	16	10	13	13
Envenenamiento accidental	6	12	10	5	6	12	9	10	5	6	5	8	3	5	2
Otros accidentes	90	83	72	81	78	85	89	86	65	79	100	102	139	216	16
Suicidio	397	414	353	277	235	173	136	119	121	102	88	97	73	53	16
Agresiones	115	143	140	97	77	54	42	42	28	27	15	14	13	6	46
Eventos de intención no determinada	343	343	340	302	249	214	205	155	162	158	153	158	115	114	213
Intervención legal y operaciones de guerra	0	0	0	0	0	0	0	0	0	0	0	0	0	0	0
Complicaciones de la atención médica y quirúrgica	4	7	5	5	5	12	18	23	26	52	48	46	57	46	0
Secuelas de causas externas	0	1	3	3	2	2	1	1	2	2	0	5	3	5	0

CUADRO 25: DEFUNCIONES SEGUN GRUPO DE EDAD, POR GRUPO DE CAUSA DE DEFUNCION (LISTA BASICA) Y SEXO.
REPUBLICA ARGENTINA - AÑO 2024.
MUJERES (Continuación)

GRUPO DE CAUSAS DE DEFUNCION	20 a 24	25 a 29	30 a 34	35 a 39	40 a 44	45 a 49	50 a 54	55 a 59	60 a 64	65 a 69	70 a 74	75 a 79	80 a 84	85 y más	Sin esp.
TOTAL GENERAL	852	1.108	1.465	1.961	2.758	3.662	4.716	6.447	9.476	13.500	18.735	23.623	28.580	67.187	380
Cólera	0	0	0	0	0	0	0	0	0	0	0	0	0	0	0
Diarrea y gastroenteritis de presunto origen infeccioso	0	0	0	1	1	1	5	4	5	12	22	19	33	68	0
Otras enfermedades infecciosas intestinales e intoxicaciones alimentarias	1	0	0	1	1	1	1	1	5	7	7	18	8	22	0
Tuberculosis respiratoria	13	13	11	14	13	6	13	11	16	24	26	20	21	18	2
Tuberculosis, otras formas	3	5	3	4	3	8	1	3	1	2	2	1	2	2	0
Infección meningocócica	0	0	1	1	0	0	0	0	1	0	0	0	0	0	0
Septicemias	22	32	53	60	108	154	211	311	493	743	1.104	1.293	1.515	2.940	19
Enfermedades estreptocócicas	0	0	0	0	0	0	0	0	0	0	1	1	2	3	0
Tétanos neonatal	0	0	0	0	0	0	0	0	0	0	0	0	0	0	0
Tétanos obstétrico	0	0	0	0	0	0	0	0	0	0	0	0	0	0	0
Tétanos	0	0	0	0	0	0	0	0	0	0	0	0	0	0	0
Difteria	0	0	0	0	0	0	0	0	0	0	0	0	0	0	0
Tos ferina	0	0	0	0	0	0	0	0	0	0	0	0	0	0	0
Otras enfermedades bacterianas	0	2	1	1	3	3	4	8	10	9	16	26	16	54	2
Infección con modo de transmisión predominantemente sexual	0	0	0	0	1	0	0	0	0	0	0	0	0	0	0
Poliomielitis aguda	0	0	0	0	0	0	0	0	0	0	0	0	0	0	0
Infección del sistema nervioso central por Virus Lento	0	1	0	1	1	1	1	3	2	3	1	1	0	1	0
Sarampión	0	0	0	0	0	0	0	0	0	0	0	0	0	0	0
Hepatitis viral	1	1	0	3	1	5	4	3	3	4	6	1	4	3	0
Enfermedad por Virus de Inmunodeficiencia Humana	7	28	33	45	58	46	38	40	12	21	13	5	5	1	0
Fiebres virales transmitidas por artrópodos	13	22	35	30	38	36	33	34	39	48	46	49	44	100	0
Enfermedad por covid-19	0	2	8	4	1	2	6	10	9	25	35	48	63	149	1
Otras enfermedades virales	0	0	2	0	0	0	4	0	3	0	3	1	5	4	0
Malaria	0	0	0	0	0	0	0	0	0	0	0	0	0	0	0
Enfermedad de Chagas	0	1	1	1	6	0	4	5	9	9	17	22	20	36	0
Otras enfermedades infecciosas y parasitarias	2	2	2	2	2	3	8	4	2	7	4	9	5	15	0
Tumor maligno del labio, dela cavidad bucal y de la faringe	2	3	3	4	10	7	12	29	47	49	44	58	47	57	1
Tumor maligno del esófago	0	0	0	4	8	11	24	38	43	66	72	86	53	79	1
Tumor maligno del estómago	2	9	11	24	45	46	63	78	107	123	142	137	123	138	0
Tumor maligno del colon	3	5	25	35	81	106	150	186	285	352	409	429	367	478	5
Tumor maligno de la unión recto sigmoidea, recto, ano y conducto anal	1	0	8	14	15	23	35	36	65	54	78	68	58	56	1
Tumor maligno del hígado y vías biliares intrahepáticas	1	3	1	6	14	28	49	74	72	106	146	127	101	113	0
Tumor maligno del páncreas	0	2	6	15	27	51	94	141	214	295	366	380	325	343	1
Tumor maligno de la laringe	0	0	0	0	0	2	8	7	9	19	16	12	5	14	0
Tumor maligno de la tráquea, de los bronquios y del pulmón	0	4	6	22	44	71	130	237	381	578	584	502	369	339	4
Melanoma maligno de la piel	1	0	2	5	8	6	9	21	15	21	17	32	26	48	0
Tumor maligno de la mama	2	15	58	183	296	402	476	510	566	608	653	665	575	818	5

CUADRO 25: DEFUNCIONES SEGUN GRUPO DE EDAD, POR GRUPO DE CAUSA DE DEFUNCION (LISTA BASICA) Y SEXO.

REPUBLICA ARGENTINA – AÑO 2024.

MUJERES (Continuación)

GRUPO DE CUASAS DE DEFUNCION	20 a 24	25 a 29	30 a 34	35 a 39	40 a 44	45 a 49	50 a 54	55 a 59	60 a 64	65 a 69	70 a 74	75 a 79	80 a 84	85 y más	Sin esp.
Tumor maligno del cuello del útero	4	58	119	171	224	206	162	147	137	100	72	70	57	33	4
Tumor maligno del cuerpo del útero	0	2	3	2	7	16	32	44	70	64	71	62	52	47	0
Tumor maligno del útero, parte no especificada	1	16	45	62	92	93	116	119	142	153	148	116	104	111	0
Tumor maligno del ovario	7	7	21	24	45	65	105	121	167	150	153	133	103	74	0
Tumor maligno de la próstata	0	0	0	0	0	0	0	0	0	0	0	0	0	0	0
Tumor maligno del riñón y pelvis renal	1	2	1	4	10	20	36	61	85	74	115	102	65	79	1
Tumor maligno de la vejiga urinaria	0	1	0	0	4	6	6	18	22	33	51	53	54	74	0
Tumor maligno del encéfalo y sistema nervioso central	11	10	11	13	31	31	33	57	61	81	72	50	45	46	0
Enfermedad de Hodgkin	1	6	2	2	4	3	3	5	6	12	5	12	6	4	0
Leucemia	20	26	22	20	24	36	35	34	50	81	80	102	65	97	1
Otros tumores malignos del tejido linfático, órganos hematopoyéticos y tejidos afines	6	8	7	8	16	22	42	75	68	114	118	115	99	102	2
Resto de tumores malignos	9	28	42	72	102	171	226	315	413	487	590	623	552	706	2
Tumor benigno del encéfalo y de otras partes del sistema nervioso central	0	0	0	0	0	0	3	0	0	0	0	2	1	0	0
Resto de tumores (in situ, benignos, de comportamiento incierto o desconocido)	5	12	9	28	23	42	55	99	94	125	194	206	166	256	0
Anemias	2	4	3	9	8	14	19	19	20	48	73	105	143	272	1
Resto enf de la sangre y org hematopoyéticos y ciertos trastornos mecanismo de inmunidad	2	6	4	6	9	9	4	11	15	15	20	27	29	44	2
Diabetes mellitus	10	14	16	34	56	81	137	191	286	462	557	651	620	848	7
Desnutrición	2	4	5	2	1	3	4	10	9	18	28	52	88	227	3
Resto de enfermedades endocrinas, nutricionales y metabólicas	8	6	10	9	18	25	46	43	66	81	144	182	250	781	4
Trastornos mentales y del comportamiento debidos al uso de alcohol	0	0	1	2	1	0	0	1	0	1	2	0	6	1	0
Resto de trastornos mentales y del comportamiento	1	3	1	3	2	4	2	7	15	25	66	125	234	844	1
Meningitis	2	3	5	4	6	11	8	17	14	16	16	8	10	5	2
Otras enfermedades inflamatorias del sistema nervioso central	3	0	0	4	5	6	5	8	9	9	9	13	6	2	0
Enfermedad de Alzheimer	0	1	0	0	0	0	0	5	13	25	59	134	235	548	1
Resto de enfermedades del sistema nervioso central	39	37	34	46	49	55	57	76	73	106	176	196	228	416	6
Enfermedades del ojo y sus anexos	0	0	0	0	0	0	0	0	0	0	0	0	0	0	0
Enfermedades del oído y de la apófisis mastoides	0	0	0	0	0	0	0	0	0	0	0	0	1	0	0

CUADRO 25: DEFUNCIONES SEGUN GRUPO DE EDAD, POR GRUPO DE CAUSA DE DEFUNCION (LISTA BASICA) Y SEXO.

REPUBLICA ARGENTINA – AÑO 2024.

MUJERES (Continuación)

GRUPO DE CAUSAS DE DEFUNCION	20 a 24	25 a 29	30 a 34	35 a 39	40 a 44	45 a 49	50 a 54	55 a 59	60 a 64	65 a 69	70 a 74	75 a 79	80 a 84	85 y más	Sin esp.
Trastornos relacionados con la Gestación corta y bajo peso al nacer	0	0	0	0	0	0	0	0	0	0	0	0	0	0	0
Trastornos respiratorios y cardiovasculares	0	0	0	0	0	0	0	0	0	0	0	0	0	0	0
Resto de ciertas afecciones originadas En el período perinatal	0	0	0	0	0	0	0	0	0	0	0	0	0	0	0
Hidrocefalia congénita y espina bífida	4	6	3	2	0	1	1	0	0	0	0	0	0	0	0
Malformaciones congénitas del sistema circulatorio	8	3	1	4	1	0	0	3	2	1	2	3	0	4	0
Resto de malformaciones congénitas, deformaciones y anomalías cromosómicas	5	4	3	3	3	4	3	5	7	1	3	2	0	2	0
Síndrome de la muerte súbita infantil	0	0	0	0	0	0	0	0	0	0	0	0	0	0	0
Otros síntomas, signos y hallazgos anormales clínicos y de laboratorio, no clasificados en otra parte	26	42	71	81	115	165	230	336	581	925	1.384	1.893	2.397	6.653	34
Accidentes de transporte	76	60	48	54	52	54	34	35	35	37	27	29	17	17	4
Ahogamiento accidental	6	1	3	1	3	0	1	2	4	0	1	2	1	0	0
Caídas accidentales	6	0	1	1	6	5	2	10	14	26	38	65	97	222	0
Accidentes por explosiones, exposición a corriente eléctrica, humo, fuego y llamas	7	6	11	8	8	9	4	1	3	7	8	6	4	10	0
Envenenamiento accidental	3	1	3	3	1	2	3	2	6	6	3	10	5	1	2
Otros accidentes	16	14	25	17	17	22	22	17	32	48	65	130	194	578	1
Suicidio	95	106	82	60	34	54	46	43	20	21	12	15	11	9	5
Agresiones	22	17	24	15	12	14	11	8	9	9	6	3	4	6	4
Eventos de intención no determinada	64	78	66	77	79	63	52	48	36	52	61	70	51	95	45
Intervención legal y operaciones de guerra	0	0	0	0	0	0	0	0	0	0	0	0	0	0	0
Complicaciones de la atención médica y quirúrgica	3	3	6	7	6	14	11	22	26	39	50	71	73	94	0
Secuelas de causas externas	0	0	0	1	0	1	0	1	1	2	0	0	3	7	0

CUADRO 26A: DEFUNCIONES POR CAUSAS EXTERNAS CLASIFICADAS SEGÚN MECANISMO E INTENCIONALIDAD, POR SEXO. REPUBLICA ARGENTINA - AÑO 2024.

MECANISMO	TOTAL	INTENCIONALIDAD					
		No intencional	Suicidio	Agresión	No determinada	Intervención legal	No clasificables
Todas las Causas Externas	18.050	7.927	3.614	1.152	4.546	0	811
Cortes o perforaciones	523	9	35	340	139	0	-
Ahogamiento o sumersión	413	260	16	0	137	-	-
Caídas	1.162	1.060	52	2	48	-	-
Fuego (llama, objeto o sustancia)	512	209	29	17	257	0	-
Armas de fuego	1.789	38	439	567	745	0	-
Maquinaria	17	17	-	-	-	-	-
Vehículos de transporte terrestre	3.164	3.152	8	1	3	-	-
Otros vehículos de transporte	33	33	-	-	-	0	-
Factores naturales o ambientales	69	69	-	-	-	-	-
Esfuerzo excesivo	1	1	-	-	-	-	-
Envenenamientos	438	166	90	3	179	0	-
Golpes por o contra	130	47	1	77	5	0	-
Ahorcamiento o sofocación	4.685	371	2.865	42	1.407	-	-
Otros especificados	473	306	22	19	126	0	-
Otros no especificados	3.830	2.189	57	84	1.500	0	-
Compl. atención médica y quirúrgica	811	-	-	-	-	-	811
Varones							
Todas las Causas Externas	12.950	5.230	2.892	964	3.498	0	366
Cortes o perforaciones	430	9	27	283	111	0	-
Ahogamiento o sumersión	329	211	13	0	105	-	-
Caídas	634	564	33	1	36	-	-
Fuego (llama, objeto o sustancia)	317	128	16	8	165	0	-
Armas de fuego	1.613	35	396	512	670	0	-
Maquinaria	15	15	-	-	-	-	-
Vehículos de transporte terrestre	2.471	2.465	2	1	3	-	-
Otros vehículos de transporte	27	27	-	-	-	0	-
Factores naturales o ambientales	46	46	-	-	-	-	-
Esfuerzo excesivo	1	1	-	-	-	-	-
Envenenamientos	262	110	45	1	106	0	-
Golpes por o contra	106	38	1	63	4	0	-
Ahorcamiento o sofocación	3.655	214	2.304	18	1.119	-	-
Otros especificados	368	241	19	14	94	0	-
Otros no especificados	2.310	1.126	36	63	1.085	0	-
Compl. atención médica y quirúrgica	366	-	-	-	-	-	366
Mujeres							
Todas las Causas Externas	5.089	2.695	720	188	1.041	0	445
Cortes o perforaciones	93	0	8	57	28	0	-
Ahogamiento o sumersión	84	49	3	0	32	-	-
Caídas	528	496	19	1	12	-	-
Fuego (llama, objeto o sustancia)	192	81	13	9	89	0	-
Armas de fuego	175	3	43	55	74	0	-
Maquinaria	2	2	-	-	-	-	-
Vehículos de transporte terrestre	691	685	6	0	0	-	-
Otros vehículos de transporte	6	6	-	-	-	0	-
Factores naturales o ambientales	23	23	-	-	-	-	-
Esfuerzo excesivo	0	0	-	-	-	-	-
Envenenamientos	176	56	45	2	73	0	-
Golpes por o contra	24	9	0	14	1	0	-
Ahorcamiento o sofocación	1.026	157	559	24	286	-	-
Otros especificados	105	65	3	5	32	0	-
Otros no especificados	1.519	1.063	21	21	414	0	-
Compl. atención médica y quirúrgica	445	-	-	-	-	-	445

NOTA: En la categoría total se incluyen las defunciones de sexo no especificado. (-) En esa categoría no se aplica el grupo de causas seleccionadas. Ver detalles en Anexo.

CUADRO 26B: DEFUNCIONES POR CAUSAS EXTERNAS CLASIFICADAS SEGÚN MECANISMO E INTENCIONALIDAD, POR LUGAR DE OCURRENCIA DE LA MUERTE. REPUBLICA ARGENTINA - AÑO 2024.

MECANISMO	TOTAL	INTENCIONALIDAD					
		No intencional	Suicidio	Agresión	No determinada	Intervención legal	No clasificables
Establecimiento de salud							
Todas las Causas Externas	7.432	4.270	368	490	1.544	0	760
Cortes o perforaciones	196	3	15	126	52	0	-
Ahogamiento o sumersión	64	37	1	0	26	-	-
Caídas	905	875	9	1	20	-	-
Fuego (llama, objeto o sustancia)	324	118	22	10	174	0	-
Armas de fuego	634	29	97	269	239	0	-
Maquinaria	7	7	-	-	-	-	-
Vehículos de transporte terrestre	1.301	1.297	1	0	3	-	-
Otros vehículos de transporte	17	17	-	-	-	0	-
Factores naturales o ambientales	32	32	-	-	-	-	-
Esfuerzo excesivo	0	0	-	-	-	-	-
Envenenamientos	201	61	57	3	80	0	-
Golpes por o contra	64	21	1	40	2	0	-
Ahorcamiento o sofocación	428	179	145	1	103	-	-
Otros especificados	154	116	6	12	20	0	-
Otros no especificados	2.345	1.478	14	28	825	0	-
Compl. atención médica y quirúrgica	760	-	-	-	-	-	760
Domicilio particular							
Todas las Causas Externas	5.211	898	2.383	252	1.643	0	35
Cortes o perforaciones	175	2	18	101	54	0	-
Ahogamiento o sumersión	85	48	1	0	36	-	-
Caídas	139	105	20	0	14	-	-
Fuego (llama, objeto o sustancia)	147	77	5	3	62	0	-
Armas de fuego	575	4	234	84	253	0	-
Maquinaria	0	0	-	-	-	-	-
Vehículos de transporte terrestre	55	55	0	0	0	-	-
Otros vehículos de transporte	0	0	-	-	-	0	-
Factores naturales o ambientales	12	12	-	-	-	-	-
Esfuerzo excesivo	0	0	-	-	-	-	-
Envenenamientos	172	77	26	0	69	0	-
Golpes por o contra	25	6	0	19	0	0	-
Ahorcamiento o sofocación	3.155	131	2.053	19	952	-	-
Otros especificados	131	101	5	3	22	0	-
Otros no especificados	505	280	21	23	181	0	-
Compl. atención médica y quirúrgica	35	-	-	-	-	-	35
Otro lugar							
Todas las Causas Externas	5.305	2.729	855	406	1.299	0	16
Cortes o perforaciones	150	4	2	112	32	0	-
Ahogamiento o sumersión	264	175	14	0	75	-	-
Caídas	112	75	22	1	14	-	-
Fuego (llama, objeto o sustancia)	39	14	2	4	19	0	-
Armas de fuego	564	5	107	211	241	0	-
Maquinaria	10	10	-	-	-	-	-
Vehículos de transporte terrestre	1.791	1.783	7	1	0	-	-
Otros vehículos de transporte	16	16	-	-	-	0	-
Factores naturales o ambientales	25	25	-	-	-	-	-
Esfuerzo excesivo	1	1	-	-	-	-	-
Envenenamientos	63	28	7	0	28	0	-
Golpes por o contra	41	20	0	18	3	0	-
Ahorcamiento o sofocación	1.071	59	661	22	329	-	-
Otros especificados	188	89	11	4	84	0	-
Otros no especificados	954	425	22	33	474	0	-
Compl. atención médica y quirúrgica	16	-	-	-	-	-	16

NOTA: En la categoría total se incluyen las defunciones de sexo no especificado. (-) En esa categoría no se aplica el grupo de causas seleccionadas. Ver detalles en Anexo.

**CUADRO 27: DEFUNCIONES SEGUN LUGAR DE OCURRENCIA Y GRUPO DE EDAD, POR JURISDICCION DE RESIDENCIA DEL FALLECIDO.
REPUBLICA ARGENTINA - AÑO 2024.**

LUGAR DE RESIDENCIA	LUGAR DE OCURRENCIA Y GRUPO DE EDAD											
	TOTAL DEFUNCIONES			EN LA MISMA JURISDICCION			EN OTRA JURISDICCION			NO CLASIFICABLE		
	Todas las edades	Menores de 1 año	De 1 a 4 años	Todas las edades	Menores de 1 año	De 1 a 4 años	Todas las edades	Menores de 1 año	De 1 a 4 años	Todas las edades	Menores de 1 año	De 1 a 4 años
REPUBLICA ARGENTINA	376.405	3.513	715	357.431	3.078	602	16.973	427	105	2.001	8	8
Ciud. Aut. de Buenos Aires	30.117	106	25	29.159	102	20	958	4	5	0	0	0
Buenos Aires	151.690	1.236	223	139.612	932	160	12.078	304	63	0	0	0
Catamarca	3.069	31	4	2.964	28	4	105	3	0	0	0	0
Córdoba	33.728	231	48	33.345	227	47	383	4	1	0	0	0
Corrientes	8.755	175	21	8.482	171	20	273	4	1	0	0	0
Chaco	9.709	170	44	9.514	163	43	194	7	1	1	0	0
Chubut	3.655	27	8	3.484	21	7	171	6	1	0	0	0
Entre Ríos	11.889	111	17	11.644	98	15	244	13	2	1	0	0
Formosa	4.133	72	20	4.031	71	19	102	1	1	0	0	0
Jujuy	5.086	38	14	4.976	34	12	110	4	2	0	0	0
La Pampa	2.758	20	3	2.639	19	2	119	1	1	0	0	0
La Rioja	2.681	41	4	2.569	39	4	112	2	0	0	0	0
Mendoza	15.073	141	25	14.957	139	24	116	2	1	0	0	0
Misiones	9.040	156	46	8.927	146	43	113	10	3	0	0	0
Neuquén	4.102	48	13	3.850	42	11	252	6	2	0	0	0
Río Negro	5.172	56	14	4.887	47	10	285	9	4	0	0	0
Salta	9.030	145	41	8.845	139	38	185	6	3	0	0	0
San Juan	5.800	80	11	5.738	75	11	62	5	0	0	0	0
San Luis	3.930	28	8	3.792	24	6	138	4	2	0	0	0
Santa Cruz	1.713	19	4	1.549	14	2	164	5	2	0	0	0
Santa Fe	32.330	275	55	32.001	265	50	327	10	5	2	0	0
Santiago del Estero	7.258	122	29	7.004	109	26	254	13	3	0	0	0
Tucumán	12.956	170	29	12.825	167	27	131	3	2	0	0	0
Tierra del Fuego	734	7	1	637	6	1	97	1	0	0	0	0
Otros Países	255	3	1							255	3	1
Lugar no especificado	1.742	5	7							1.742	5	7

NOTA: Se considera **jurisdicción no clasificable** cuando no están especificadas la jurisdicción de ocurrencia o la jurisdicción de residencia o la residencia corresponde a otro país.

**CUADRO 28: DEFUNCIONES POR LOCAL DE OCURRENCIA SEGUN JURISDICCION DE RESIDENCIA DEL FALLECIDO.
REPUBLICA ARGENTINA - AÑO 2024.**

JURISDICCION DE RESIDENCIA	TOTAL DEFUNCIONES	LOCAL DE OCURRENCIA					
		Establecimiento de salud			Domicio particular	Otro lugar	Sin especificar
		Subtotal	Oficial	No oficial			
REPUBLICA ARGENTINA	376.405	267.057	105.834	161.223	86.152	21.637	1.559
Ciud. Aut. de Buenos Aires	30.117	21.190	6.774	14.416	6.952	1.956	19
Buenos Aires	151.690	109.258	48.514	60.744	36.405	4.722	1.305
Partidos del Aglom. GBA	99.122	71.462	28.414	43.048	23.881	3.045	734
Catamarca	3.069	2.344	616	1.728	624	101	0
Córdoba	33.728	23.887	5.352	18.535	6.826	3.015	0
Corrientes	8.755	6.270	3.453	2.817	2.141	344	0
Chaco	9.709	7.075	2.728	4.347	2.276	356	2
Chubut	3.655	2.489	1.566	923	873	293	0
Entre Ríos	11.889	8.262	4.667	3.595	2.516	1.111	0
Formosa	4.133	2.884	2.063	821	1.098	151	0
Jujuy	5.086	3.935	1.243	2.692	844	307	0
La Pampa	2.758	1.987	919	1.068	447	324	0
La Rioja	2.681	1.946	876	1.070	618	116	1
Mendoza	15.073	8.937	2.383	6.554	4.507	1.629	0
Misiones	9.040	6.344	3.712	2.632	2.244	452	0
Neuquén	4.102	2.927	1.832	1.095	898	277	0
Río Negro	5.172	3.508	1.261	2.247	1.224	439	1
Salta	9.030	6.461	3.421	3.040	2.178	391	0
San Juan	5.800	3.997	1.868	2.129	1.629	174	0
San Luis	3.930	2.708	1.453	1.255	866	356	0
Santa Cruz	1.713	1.262	895	367	360	90	1
Santa Fe	32.330	22.669	4.899	17.770	6.434	3.220	7
Santiago del Estero	7.258	5.275	1.641	3.634	1.527	456	0
Tucumán	12.956	9.772	2.716	7.056	2.143	1.020	21
Tierra del Fuego	734	531	245	286	168	35	0
Otros Países	255	151	108	43	30	74	0
Lugar no especificado	1.742	988	629	359	324	228	202

**CUADRO 29: DEFUNCIONES POR LOCAL DE OCURRENCIA SEGUN GRUPO DE EDAD DEL FALLECIDO.
REPUBLICA ARGENTINA - AÑO 2024.**

GRUPO DE EDAD	TOTAL DEFUNCIONES	LOCAL DE OCURRENCIA					
		Establecimiento de salud			Domicio particular	Otro lugar	Sin especificar
		Subtotal	Oficial	No oficial			
TOTAL GENERAL	376.405	267.057	105.834	161.223	86.152	21.637	1.559
Menos de 1 año	3.513	3.330	2.518	812	138	42	3
1 a 4	715	558	457	101	114	42	1
5 a 9	554	422	351	71	88	43	1
10 a 14	814	570	462	108	147	95	2
15 a 19	1.995	1.161	932	229	415	414	5
20 a 24	2.875	1.471	1.181	290	709	677	18
25 a 29	3.504	1.947	1.598	349	833	707	17
30 a 34	4.035	2.436	1.924	512	907	671	21
35 a 39	4.892	3.264	2.362	902	947	657	24
40 a 44	6.497	4.646	3.276	1.370	1.184	639	28
45 a 49	8.759	6.386	4.374	2.012	1.676	669	28
50 a 54	11.798	8.684	5.715	2.969	2.318	734	62
55 a 59	16.154	12.177	7.716	4.461	3.134	788	55
60 a 64	24.085	18.141	9.901	8.240	4.848	1.005	91
65 a 69	34.086	25.698	10.239	15.459	6.988	1.255	145
70 a 74	43.842	32.870	11.139	21.731	9.314	1.512	146
75 a 79	51.093	37.571	11.509	26.062	11.345	1.959	218
80 a 84	54.129	38.882	11.220	27.662	12.492	2.523	232
85 y más	101.648	66.086	18.385	47.701	28.209	6.942	411
Sin especificar	1.417	757	575	182	346	263	51

CUADRO 30: DEFUNCIONES SEGUN ESTABLECIMIENTO DE OCURRENCIA DE LA DEFUNCION Y ASOCIACION A ALGUN SISTEMA DE ATENCION DE LA SALUD, POR GRUPO DE EDAD DEL FALLECIDO. REPUBLICA ARGENTINA - AÑO 2024.

GRUPO DE EDAD	TOTAL DEFUNCIONES	SUBTOTAL DEFUNCIONES EN ESTAB DE SALUD	TIPO DE ESTABLECIMIENTO DE SALUD Y ASOCIACION A SISTEMAS DE ATENCION DE LA SALUD							
			Oficial				No oficial			
			Subtotal	Asociado	No asociado	Sin Especificar	Subtotal	Asociado	No asociado	Sin Especificar
TOTAL GENERAL	376.405	267.057	105.834	48.432	15.977	41.425	161.223	129.575	6.305	25.343
Menos de 1 año	3.513	3.330	2.518	288	1.111	1.119	812	685	29	98
1 a 4	715	558	457	67	164	226	101	88	1	12
5 a 9	554	422	351	102	98	151	71	57	3	11
10 a 14	814	570	462	118	130	214	108	90	3	15
15 a 19	1.995	1.161	932	204	257	471	229	162	12	55
20 a 24	2.875	1.471	1.181	218	326	637	290	198	13	79
25 a 29	3.504	1.947	1.598	263	494	841	349	231	17	101
30 a 34	4.035	2.436	1.924	387	554	983	512	359	27	126
35 a 39	4.892	3.264	2.362	492	679	1.191	902	650	43	209
40 a 44	6.497	4.646	3.276	722	957	1.597	1.370	1.036	60	274
45 a 49	8.759	6.386	4.374	976	1.217	2.181	2.012	1.507	88	417
50 a 54	11.798	8.684	5.715	1.412	1.496	2.807	2.969	2.219	128	622
55 a 59	16.154	12.177	7.716	2.127	1.947	3.642	4.461	3.418	203	840
60 a 64	24.085	18.141	9.901	3.546	2.171	4.184	8.240	6.416	334	1.490
65 a 69	34.086	25.698	10.239	5.141	1.323	3.775	15.459	12.425	633	2.401
70 a 74	43.842	32.870	11.139	6.357	915	3.867	21.731	17.499	895	3.337
75 a 79	51.093	37.571	11.509	7.033	702	3.774	26.062	21.152	998	3.912
80 a 84	54.129	38.882	11.220	7.077	570	3.573	27.662	22.474	1.081	4.107
85 y más	101.648	66.086	18.385	11.779	862	5.744	47.701	38.795	1.737	7.169
Sin especificar	1.417	757	575	123	4	448	182	114	0	68

CUADRO 32: DEFUNCIONES INFANTILES Y TASAS DE MORTALIDAD INFANTIL, NEONATAL, POSNEONATAL Y ESPECIFICA POR PESO (DE 500 GRS Y MÁS) CADA 1.000 NACIDOS VIVOS, POR JURISDICCION DE RESIDENCIA DE LA MADRE. REPUBLICA ARGENTINA - AÑO 2024.

JURISDICCION DE RESIDENCIA DE LA MADRE	NACIDOS VIVOS	DEFUNCIONES INFANTILES				
		TOTAL	NEONATALES		POSNEONATALES	
			Subtotal	0-6 días		7-27 días
REPUBLICA ARGENTINA	413.135	3.513	2.476	1.740	736	1.036
Ciud. Aut. de Buenos Aires	21.454	106	71	48	23	35
Buenos Aires	147.081	1.236	874	611	263	362
Partidos del Aglom. GBA	99.268	871	610	427	183	261
Catamarca	3.866	31	22	15	7	9
Córdoba	33.873	231	160	119	41	71
Corrientes	12.538	175	135	90	45	40
Chaco	14.350	170	105	73	32	65
Chubut	5.054	27	18	11	7	9
Entre Ríos	12.548	111	90	56	34	21
Formosa	6.711	72	49	34	15	23
Jujuy	6.352	38	25	17	8	13
La Pampa	3.039	20	13	8	5	7
La Rioja	3.503	41	31	21	10	10
Mendoza	18.505	141	105	75	30	36
Misiones	16.469	156	90	63	27	66
Neuquén	6.790	48	34	27	7	14
Río Negro	6.721	56	47	30	17	9
Salta	14.410	145	90	69	21	55
San Juan	8.701	80	61	42	19	19
San Luis	4.410	28	21	16	5	7
Santa Cruz	2.696	19	14	13	1	5
Santa Fe	33.713	275	198	136	62	77
Santiago del Estero	11.401	122	86	61	25	36
Tucumán	16.661	170	128	98	30	42
Tierra del Fuego	1.259	7	6	5	1	1
Otros Países	128	3	2	1	1	1
Lugar no especificado	902	5	1	1	0	3

Nota: El total incluye una defunción de un menor de un año de edad no especificada.

CUADRO 32: DEFUNCIONES INFANTILES Y TASAS DE MORTALIDAD INFANTIL, NEONATAL, POSTNEONATAL Y ESPECIFICA POR PESO (DE 500 GRS Y MÁS) CADA 1.000 NACIDOS VIVOS, POR JURISDICCION DE RESIDENCIA DE LA MADRE.

REPUBLICA ARGENTINA -AÑO 2024. (continuación)

JURISDICCION DE RESIDENCIA DE LA MADRE	INFANTIL	TASA DE MORTALIDAD				ESPECIFICA POR PESO DE 500 GRS Y MÁS*	
		Subtotal	NEONATAL Precoz	POSNEONATAL		INFANTIL	NEONATAL
				Tardía			
REPUBLICA ARGENTINA	8,5	6,0	4,2	1,8	2,5	7,7	5,6
Ciud. Aut. de Buenos Aires	4,9	3,3	2,2	1,1	1,6	4,5	3,0
Buenos Aires	8,4	5,9	4,2	1,8	2,5	--	5,4
Partidos del Aglom. GBA	8,8	6,1	4,3	1,8	2,6	--	5,6
Catamarca	8,0	5,7	3,9	1,8	2,3	7,5	5,4
Córdoba	6,8	4,7	3,5	1,2	2,1	6,5	4,4
Corrientes	14,0	10,8	7,2	3,6	3,2	12,6	10,4
Chaco	11,8	7,3	5,1	2,2	4,5	10,5	6,8
Chubut	5,3	3,6	2,2	1,4	1,8	5,1	3,6
Entre Ríos	8,8	7,2	4,5	2,7	1,7	8,1	6,5
Formosa	10,7	7,3	5,1	2,2	3,4	10,7	7,3
Jujuy	6,0	3,9	2,7	1,3	2,0	5,8	3,8
La Pampa	6,6	4,3	2,6	1,6	2,3	6,6	4,3
La Rioja	11,7	8,8	6,0	2,9	2,9	10,9	8,0
Mendoza	7,6	5,7	4,1	1,6	1,9	7,4	5,5
Misiones	9,5	5,5	3,8	1,6	4,0	9,1	5,2
Neuquén	7,1	5,0	4,0	1,0	2,1	6,6	4,7
Río Negro	8,3	7,0	4,5	2,5	1,3	8,0	6,8
Salta	10,1	6,2	4,8	1,5	3,8	--	5,6
San Juan	9,2	7,0	4,8	2,2	2,2	8,9	6,7
San Luis	6,3	4,8	3,6	1,1	1,6	6,4	4,8
Santa Cruz	7,0	5,2	4,8	0,4	1,9	6,3	4,5
Santa Fe	8,2	5,9	4,0	1,8	2,3	7,7	5,5
Santiago del Estero	10,7	7,5	5,4	2,2	3,2	--	6,8
Tucumán	10,2	7,7	5,9	1,8	2,5	9,0	6,6
Tierra del Fuego	5,6	4,8	4,0	0,8	0,8	5,6	4,8

Nota: la tasa de mortalidad específica por peso de 500 gramos y más se muestra sólo para las jurisdicciones que tienen un porcentaje de defunciones de peso no especificado inferior a 10%. En el caso de las muertes postneonatales, el porcentaje de defunciones en las que no se conoce el peso al nacer es elevado en casi todas las jurisdicciones. Por este motivo, no se incluyen en este cuadro.

CUADRO 33: TASA DE MORTALIDAD INFANTIL POR 1.000 NACIDOS VIVOS, POR JURISDICCION DE RESIDENCIA DE LA MADRE.

REPUBLICA ARGENTINA - AÑOS 2000 A 2024.

JURISDICCION DE RESIDENCIA DE LA MADRE	AÑO												
	2000	2001	2002	2003	2004	2005	2006	2007	2008	2009	2010	2011	2012
REPUBLICA ARGENTINA	16,6	16,3	16,8	16,5	14,4	13,3	12,9	13,3	12,5	12,1	11,9	11,7	11,1
Ciud. Aut. de Buenos Aires	9,4	9,6	10,0	10,3	8,7	8,0	8,3	8,4	7,7	8,5	7,0	8,8	8,3
Buenos Aires	15,1	15,0	15,8	16,3	13,0	13,0	12,5	13,6	12,4	12,5	12,0	11,8	11,4
Catamarca	21,0	15,5	20,6	20,1	21,8	16,8	15,4	14,9	15,3	14,5	15,4	14,0	8,9
Córdoba	15,0	16,2	14,8	14,3	12,7	11,9	11,6	12,7	12,1	10,7	11,1	10,8	9,7
Corrientes	30,4	23,5	23,8	21,1	19,3	18,2	17,5	15,6	17,1	15,3	16,8	15,7	14,4
Chaco	21,9	24,0	26,7	27,7	21,3	19,9	18,9	21,2	18,0	17,8	14,7	11,4	13,3
Chubut	15,8	13,1	17,8	15,1	11,8	11,7	11,5	11,0	10,4	9,4	9,8	10,2	9,8
Entre Ríos	16,9	14,9	16,5	17,2	15,5	13,2	12,6	11,9	13,5	11,8	11,6	11,0	10,8
Formosa	23,0	28,9	25,5	25,0	25,1	22,9	24,2	22,9	19,2	20,5	17,8	21,2	17,3
Jujuy	23,1	18,4	20,6	19,2	17,8	16,1	17,0	15,2	14,0	11,5	13,4	12,9	12,0
La Pampa	15,3	12,4	13,1	12,7	14,6	11,4	10,0	11,8	14,9	13,7	7,0	10,4	8,9
La Rioja	20,9	23,5	20,8	17,3	18,2	13,8	14,1	12,9	15,0	14,6	12,6	16,5	13,7
Mendoza	14,3	12,1	12,3	11,1	13,5	11,3	11,9	11,3	10,8	9,9	11,7	9,7	9,5
Misiones	22,2	19,6	22,3	20,2	16,6	14,6	17,1	14,6	13,9	13,0	13,2	13,7	11,3
Neuquén	11,4	13,0	11,7	10,8	11,1	9,9	9,8	9,6	7,4	7,6	9,2	7,5	6,9
Río Negro	16,6	14,7	14,8	15,9	14,1	9,4	9,3	9,8	11,7	8,8	9,4	9,6	9,4
Salta	18,8	19,1	18,9	16,9	15,4	14,3	14,9	15,4	14,4	14,0	12,8	14,0	12,9
San Juan	19,4	18,8	20,2	19,6	16,4	16,7	14,0	13,2	14,4	11,0	11,0	9,9	9,9
San Luis	17,2	17,8	16,5	17,4	15,2	16,0	12,8	15,7	13,1	12,9	10,7	12,3	10,9
Santa Cruz	17,2	14,5	17,2	15,5	11,9	11,0	15,4	12,9	10,6	10,3	9,7	9,7	8,9
Santa Fe	14,4	14,3	14,0	13,9	12,0	12,4	11,0	11,6	11,5	11,1	10,3	10,8	10,3
Santiago del Estero	13,2	14,8	12,4	14,2	13,8	11,7	12,1	13,8	10,4	12,1	14,0	11,7	11,6
Tucumán	22,4	24,5	24,3	23,0	20,5	16,2	13,5	12,9	13,8	13,1	14,1	14,1	14,1
Tierra del Fuego	10,5	10,1	9,1	8,4	4,1	6,7	10,9	10,2	6,8	4,6	9,9	7,1	7,4

**CUADRO 33: TASA DE MORTALIDAD INFANTIL POR 1.000 NACIDOS VIVOS, POR JURISDICCION DE RESIDENCIA DE LA MADRE.
REPUBLICA ARGENTINA - AÑOS 2000 A 2024 (continuación)**

JURISDICCION DE RESIDENCIA	AÑO											
	2013	2014	2015	2016	2017	2018	2019	2020	2021	2022	2023	2024
REPUBLICA ARGENTINA	10,8	10,6	9,7	9,7	9,3	8,8	9,2	8,4	8,0	8,4	8,0	8,5
Ciud. Aut. de Buenos Aires	8,9	8,1	6,4	7,5	6,9	6,0	7,3	4,9	4,6	6,0	5,5	4,9
Buenos Aires	11,0	10,5	9,9	9,9	9,4	9,0	9,1	8,2	7,9	7,9	7,6	8,4
Catamarca	9,7	9,2	11,0	11,7	7,8	9,3	10,5	9,7	7,6	5,9	8,7	8,0
Córdoba	9,6	8,9	8,4	8,9	9,3	7,4	7,5	7,1	6,6	7,5	7,5	6,8
Corrientes	14,9	15,9	14,5	13,5	12,8	12,8	12,0	10,9	11,2	13,6	11,6	14,0
Chaco	11,6	12,8	11,6	11,9	10,9	9,4	12,4	10,0	9,5	10,9	9,5	11,8
Chubut	9,3	8,1	6,9	9,0	6,8	8,3	7,8	6,0	9,2	8,4	5,2	5,3
Entre Ríos	9,2	9,9	10,4	10,4	8,2	9,7	9,8	8,1	9,5	10,8	9,5	8,8
Formosa	14,2	14,2	12,6	15,0	16,0	11,3	13,6	16,4	11,6	15,1	10,2	10,7
Jujuy	11,8	10,3	10,7	11,6	10,5	9,1	9,9	9,0	10,0	7,9	7,2	6,0
La Pampa	9,9	6,8	8,9	7,9	8,6	9,2	9,1	8,0	4,8	6,9	9,0	6,6
La Rioja	12,0	13,4	11,3	9,4	10,2	10,2	10,3	8,3	10,6	10,7	10,3	11,7
Mendoza	8,5	9,8	8,7	8,0	7,8	8,2	8,3	7,6	7,0	6,7	5,8	7,6
Misiones	10,4	9,7	9,0	10,3	8,4	7,3	9,6	9,1	8,4	8,2	8,8	9,5
Neuquén	10,3	9,2	8,7	7,5	7,1	6,1	5,4	5,2	4,8	4,4	7,0	7,1
Río Negro	11,4	8,7	8,2	7,0	8,1	8,3	7,8	7,6	8,6	8,2	7,1	8,3
Salta	14,1	12,8	11,8	11,8	11,0	10,0	10,6	12,4	8,7	8,9	9,8	10,1
San Juan	12,3	11,1	9,1	8,1	10,7	9,1	9,3	8,7	7,3	8,3	8,9	9,2
San Luis	8,6	11,0	9,4	9,7	8,3	8,8	8,6	8,0	9,8	8,5	6,0	6,3
Santa Cruz	9,5	9,9	10,9	9,2	8,4	7,6	7,4	8,7	7,4	9,8	11,5	7,0
Santa Fe	9,8	10,4	8,3	8,2	9,0	8,4	8,2	8,4	7,8	8,3	8,6	8,2
Santiago del Estero	11,5	10,9	8,3	10,7	7,5	9,7	6,6	8,0	6,8	9,0	8,3	10,7
Tucumán	13,1	13,3	12,4	11,0	11,5	11,2	13,3	10,4	9,9	11,0	8,8	10,2
Tierra del Fuego	7,7	8,2	7,6	6,7	7,0	7,4	7,1	7,4	5,7	3,9	8,3	5,6

NOTAS:

En algunas jurisdicciones se observan variaciones en las tasas de mortalidad infantil no esperables en función de la tendencia histórica. Véase NOTAS TECNICAS en Indicadores generales.

(1) Varios meses después de la difusión de las Estadísticas Vitales 2011, la provincia de Misiones envió una nueva base de datos de nacidos vivos registrados en el año 2011, que determina un menor valor para la tasa de mortalidad infantil (11,2 o/oo).

CUADRO 34: DEFUNCIONES DE MENORES DE 1 AÑO SEGUN INTERVALO DE PESO AL NACER (EN GRAMOS), POR JURISDICCION DE RESIDENCIA DE LA MADRE. REPUBLICA ARGENTINA - AÑO 2024.

JURISDICCION DE RESIDENCIA DE LA MADRE	TOTAL	INTERVALO DE PESO AL NACER (en gramos)							
		Menos de 1000	De 1000 a 1499	De 1500 a 1899	De 2000 a 2499	De 2500 a 2999	De 3000 a 3499	De 3500 y más	Sin especificar
REPUBLICA ARGENTINA	3.513	1.129	450	319	313	386	402	242	272
Ciud. Aut. de Buenos Aires	106	44	15	11	7	11	6	8	4
Buenos Aires	1.236	416	157	102	100	117	121	85	138
Partidos del Aglom. GBA	871	293	109	65	73	83	76	64	108
Catamarca	31	8	1	4	3	3	6	5	1
Córdoba	231	65	29	26	22	38	26	21	4
Corrientes	175	42	23	25	23	16	19	10	17
Chaco	170	45	13	21	16	22	27	10	16
Chubut	27	6	3	3	1	3	8	2	1
Entre Ríos	111	40	17	8	11	10	12	6	7
Formosa	72	22	10	5	12	11	7	5	0
Jujuy	38	11	4	4	6	6	6	1	0
La Pampa	20	2	4	4	5	1	1	3	0
La Rioja	41	10	10	3	8	4	3	0	3
Mendoza	141	52	18	15	16	11	19	10	0
Misiones	156	32	24	7	15	27	28	18	5
Neuquén	48	13	8	5	2	7	6	6	1
Río Negro	56	23	15	6	4	2	5	0	1
Salta	145	45	19	9	9	19	15	7	22
San Juan	80	34	8	8	5	10	9	5	1
San Luis	28	8	3	4	5	5	1	2	0
Santa Cruz	19	7	3	3	1	2	3	0	0
Santa Fe	275	115	26	23	19	29	34	21	8
Santiago del Estero	122	27	14	11	11	12	13	8	26
Tucumán	170	60	25	11	12	18	24	7	13
Tierra del Fuego	7	2	1	1	0	2	0	1	0
Otros Países	3	0	0	0	0	0	1	1	1
Lugar no especificado	5	0	0	0	0	0	2	0	3

Nota: El total incluye una defunción de un menor de un año de edad no especificada.

CUADRO 34: DEFUNCIONES DE MENORES DE 1 AÑO SEGUN INTERVALO DE PESO AL NACER (EN GRAMOS), POR JURISDICCION DE RESIDENCIA DE LA MADRE. REPUBLICA ARGENTINA - AÑO 2024. (continuación)

JURISDICCION DE RESIDENCIA DE LA MADRE	TOTAL	INTERVALO DE PESO AL NACER (en gramos)							
		Menos de 1000	De 1000 a 1499	De 1500 a 1899	De 2000 a 2499	De 2500 a 2999	De 3000 a 3499	De 3500 y más	Sin especificar
NEONATALES									
REPUBLICA ARGENTINA	2.476	1.010	376	232	211	218	213	117	99
Ciud. Aut. de Buenos Aires	71	39	10	4	4	5	4	4	1
Buenos Aires	874	366	134	76	73	68	67	40	50
Partidos del Aglom. GBA	610	256	94	50	51	49	40	32	38
Catamarca	22	8	1	4	3	1	4	1	0
Córdoba	160	59	26	18	16	20	8	10	3
Corrientes	135	38	19	22	19	14	12	6	5
Chaco	105	34	10	16	10	12	13	6	4
Chubut	18	6	2	3	0	1	5	1	0
Entre Ríos	90	38	16	6	7	7	8	3	5
Formosa	49	18	8	3	9	7	4	0	0
Jujuy	25	11	2	3	2	4	2	1	0
La Pampa	13	1	3	4	4	0	1	0	0
La Rioja	31	8	9	2	6	2	1	0	3
Mendoza	105	44	16	10	9	8	12	6	0
Misiones	90	28	17	4	6	11	12	9	3
Neuquén	34	11	8	3	2	5	1	4	0
Río Negro	47	20	14	4	4	1	4	0	0
Salta	90	44	14	7	3	10	8	1	3
San Juan	61	32	8	7	4	3	3	3	1
San Luis	21	8	3	2	4	4	0	0	0
Santa Cruz	14	7	2	3	1	1	0	0	0
Santa Fe	198	107	22	15	10	13	16	10	5
Santiago del Estero	86	24	10	11	8	9	13	6	5
Tucumán	128	57	21	5	7	10	14	4	10
Tierra del Fuego	6	2	1	0	0	2	0	1	0
Otros Países	2	0	0	0	0	0	1	1	0
Lugar no especificado	1	0	0	0	0	0	0	0	1
POSNEONATALES									
REPUBLICA ARGENTINA	1.036	119	74	87	102	168	189	125	172
Ciud. Aut. de Buenos Aires	35	5	5	7	3	6	2	4	3
Buenos Aires	362	50	23	26	27	49	54	45	88
Partidos del Aglom. GBA	261	37	15	15	22	34	36	32	70
Catamarca	9	0	0	0	0	2	2	4	1
Córdoba	71	6	3	8	6	18	18	11	1
Corrientes	40	4	4	3	4	2	7	4	12
Chaco	65	11	3	5	6	10	14	4	12
Chubut	9	0	1	0	1	2	3	1	1
Entre Ríos	21	2	1	2	4	3	4	3	2
Formosa	23	4	2	2	3	4	3	5	0
Jujuy	13	0	2	1	4	2	4	0	0
La Pampa	7	1	1	0	1	1	0	3	0
La Rioja	10	2	1	1	2	2	2	0	0
Mendoza	36	8	2	5	7	3	7	4	0
Misiones	66	4	7	3	9	16	16	9	2
Neuquén	14	2	0	2	0	2	5	2	1
Río Negro	9	3	1	2	0	1	1	0	1
Salta	55	1	5	2	6	9	7	6	19
San Juan	19	2	0	1	1	7	6	2	0
San Luis	7	0	0	2	1	1	1	2	0
Santa Cruz	5	0	1	0	0	1	3	0	0
Santa Fe	77	8	4	8	9	16	18	11	3
Santiago del Estero	36	3	4	0	3	3	0	2	21
Tucumán	42	3	4	6	5	8	10	3	3
Tierra del Fuego	1	0	0	1	0	0	0	0	0
Otros Países	1	0	0	0	0	0	0	0	1
Lugar no especificado	3	0	0	0	0	0	2	0	1

**CUADRO 35: DEFUNCIONES DE MENORES DE 5 AÑOS POR GRUPO DE EDAD SEGUN CAUSAS SELECCIONADAS
REPUBLICA ARGENTINA - AÑO 2024.**

CAUSAS SELECCIONADAS DE MORTALIDAD	TOTAL MENORES DE 5 AÑOS	MENORES DE 1 AÑO					DE 1 A 4 AÑOS					
		Subtotal	Neonatales		Postneo natales	Sin espec.	Subtotal 1 a 4 años	1	2	3	4	
			Precoces	Tardías								
TODAS LAS CAUSAS	4.228	3.513	1.740	736	1.036	1	715	270	177	145	123	
Ciertas enfermedades infecciosas y parasitarias	132	86	16	4	66	0	46	22	9	10	5	
Diarrea y gastroenteritis de presunto origen infeccioso	24	9	0	1	8	0	15	8	3	3	1	
Otras enfermedades infecciosas intestinales	7	7	0	0	7	0	0	0	0	0	0	
Tuberculosis	3	0	0	0	0	0	3	2	0	1	0	
Tétanos	0	0	0	0	0	0	0	0	0	0	0	
Difteria	0	0	0	0	0	0	0	0	0	0	0	
Tos ferina	0	0	0	0	0	0	0	0	0	0	0	
Infección meningocócica	2	1	0	0	1	0	1	0	1	0	0	
Septicemia	48	31	0	0	31	0	17	9	3	2	3	
Poliomielitis aguda	0	0	0	0	0	0	0	0	0	0	0	
Sarampión	0	0	0	0	0	0	0	0	0	0	0	
Enfermedad por virus de la inmunodeficiencia humana (VIH)	2	1	0	0	1	0	1	0	0	1	0	
Enfermedad por covid-19	4	2	0	0	2	0	2	2	0	0	0	
Covid-19, virus identificado	4	2	0	0	2	0	2	2	0	0	0	
Covid-19, virus no identificado	0	0	0	0	0	0	0	0	0	0	0	
Síndrome inflamatorio multisistémico asociado a covid-19	0	0	0	0	0	0	0	0	0	0	0	
Otras enfermedades virales	11	7	0	0	7	0	4	0	1	3	0	
Paludismo (malaria)	0	0	0	0	0	0	0	0	0	0	0	
Resto de ciertas enfermedades infecciosas y parasitarias	31	28	16	3	9	0	3	1	1	0	1	
Tumores (neoplasias)	94	11	2	2	7	0	83	10	26	26	21	
Leucemia	35	2	1	0	1	0	33	6	9	11	7	
Resto de tumores malignos	50	8	1	1	6	0	42	3	12	13	14	
Resto de tumores	9	1	0	1	0	0	8	1	5	2	0	
Enfermedades de la sangre y de los órganos	29	14	2	2	10	0	15	7	4	3	1	
Anemias	11	5	1	1	3	0	6	1	2	3	0	
Resto de enfermedades de la sangre y los Órganos hematopo y éticos	18	9	1	1	7	0	9	6	2	0	1	
Enfermedades endocrinas, nutricionales y metabólicas	51	26	2	0	24	0	25	9	9	5	2	
Desnutrición y otras deficiencias nutricionales	14	9	0	0	9	0	5	2	1	2	0	
Resto de enfermedades endocrinas, nutricionales y metabólicas	37	17	2	0	15	0	20	7	8	3	2	
Enfermedades del sistema nervioso	123	48	4	2	42	0	75	16	18	14	27	
Meningitis	15	12	1	2	9	0	3	3	0	0	0	
Resto de enfermedades del sistema nervioso	108	36	3	0	33	0	72	13	18	14	27	
Enfermedades del oído y de la apófisis mastoides	0	0	0	0	0	0	0	0	0	0	0	
Enfermedades del sistema circulatorio	43	26	3	3	20	0	17	4	6	6	1	
Enfermedades del sistema respiratorio	224	137	1	3	133	0	87	46	17	11	13	
Gripe A	1	0	0	0	0	0	1	0	0	0	1	
Neumonía	76	36	0	2	34	0	40	16	13	4	7	
Otras infecciones respiratorias agudas	50	36	0	1	35	0	14	11	1	1	1	
Resto de enfermedades del sistema respiratorio	97	65	1	0	64	0	32	19	3	6	4	
Enfermedades del sistema digestivo	26	12	0	0	12	0	14	7	3	2	2	
Enfermedades del sistema genitourinario	12	7	0	2	5	0	5	1	2	0	2	

**CUADRO 35: DEFUNCIONES DE MENORES DE 5 AÑOS POR GRUPO DE EDAD SEGUN CAUSAS SELECCIONADAS
REPUBLICA ARGENTINA - AÑO 2024. (Continuación)**

CAUSAS SELECCIONADAS DE MORTALIDAD	TOTAL MENORES DE 5 AÑOS		MENORES DE 1 AÑO					DE 1 A 4 AÑOS				
			Neonatales			Postneo natales	Sin espec.	Subtotal 1 a 4 años	1	2	3	4
			Subtotal	Precoces	Tardías							
Ciertas afecciones originadas en el período perinatal	1.951	1.951	1.319	491	141	0	0	0	0	0	0	
R. nac.afect. por fact. maternos y comp. del embarazo, trabajo de parto y parto	174	174	131	31	12	0	0	0	0	0	0	
Trastornos relacionados con duración de gestación y crecimiento fetal	342	342	269	59	14	0	0	0	0	0	0	
Traumatismo del nacimiento	1	1	1	0	0	0	0	0	0	0	0	
Hipoxia intrauterina y asfixia del nacimiento	84	84	67	12	5	0	0	0	0	0	0	
Dificultad respiratoria del recién nacido	359	359	290	62	7	0	0	0	0	0	0	
Neumonía congénita	21	21	13	8	0	0	0	0	0	0	0	
Otras afecciones respiratorias del recién nacido	334	334	247	63	24	0	0	0	0	0	0	
Sepsis bacteriana del recién nacido	199	199	87	91	21	0	0	0	0	0	0	
Onfalitis del recién nacido con o sin hemorragia leve	0	0	0	0	0	0	0	0	0	0	0	
Trastornos hemorrágicos y hematológicos del recién nacido	86	86	35	43	8	0	0	0	0	0	0	
Resto de afecciones perinatales	351	351	179	122	50	0	0	0	0	0	0	
Malform. congénitas, deformidades y Anomalías cromosómicas	1.082	948	373	206	369	0	134	70	26	22	16	
Hidrocefalo congénito y espina bífida	49	36	11	7	18	0	13	8	2	1	2	
Otras malformaciones congénitas del sistema nervioso	66	57	30	13	14	0	9	4	2	2	1	
Malformaciones congénitas del corazón	449	385	94	93	198	0	64	32	17	10	5	
Otras malformaciones congénitas del sistema circulatorio	66	62	20	22	20	0	4	2	1	1	0	
Síndrome de Down y otras anomalías cromosómicas	98	85	35	15	35	0	13	8	0	4	1	
Otras malformaciones congénitas	354	323	183	56	84	0	31	16	4	4	7	
Síntomas, signos y hallazgos anormales no clasificados en otra parte	169	141	15	13	113	0	28	16	5	3	4	
Síndrome de muerte súbita infantil	78	78	5	8	65	0	0	0	0	0	0	
Otros síntomas, signos y hallazgos anormales no clasificados en otra parte	91	63	10	5	48	0	28	16	5	3	4	
Todas las demás enfermedades	7	3	0	0	3	0	4	2	2	0	0	
Causas externas de mortalidad	285	103	3	8	91	1	182	60	50	43	29	
Accidentes de transporte	33	1	0	0	1	0	32	12	9	6	5	
Ahogamiento y sumersión accidentales	51	1	0	0	1	0	50	21	16	9	4	
Otros accidentes que obstruyen la respiración	76	64	0	5	59	0	12	6	4	1	1	
Exposición al humo, fuego y llamas	12	0	0	0	0	0	12	2	0	6	4	
Envenenamiento accidental por, y exposición a sustancias nocivas	4	1	0	0	1	0	3	0	1	1	1	
Agresiones	11	3	1	0	2	0	8	1	3	1	3	
Todas las demás causas externas	98	33	2	3	27	1	65	18	17	19	11	

Nota: El total incluye una defunción de un menor de un año de edad no especificada.

CUADRO 36: DEFUNCIONES NEONATALES, PORCENTAJE Y TASA DE MORTALIDAD POR 1.000 NACIDOS VIVOS, SEGUN GRUPOS DE CAUSAS BASADOS EN CRITERIOS DE REDUCIBILIDAD (CUARTA REVISIÓN).
REPUBLICA ARGENTINA - AÑOS 2023 Y 2024.

GRUPO DE CAUSAS	2023			2024		
	Cantidad	Porcentaje	Tasa (0/00)	Cantidad	Porcentaje	Tasa (0/00)
TODAS LAS CAUSAS	2.525	100,0	5,5	2.476	100,0	6,0
REDUCIBLES	1.726	68,4	3,7	1.763	71,2	4,3
Preferentemente en el período preconcepcional	39	1,5	0,1	38	1,5	0,1
Preferentemente en el embarazo	164	6,5	0,4	200	8,1	0,5
Preferentemente en el parto	56	2,2	0,1	79	3,2	0,2
Preferentemente en el recién nacido	867	34,3	1,9	857	34,6	2,1
<i>Por abordaje clínico</i>	563	22,3	1,2	599	24,2	1,5
<i>Por abordaje clínico y quirúrgico</i>	304	12,0	0,7	258	10,4	0,6
En el período perinatal	595	23,6	1,3	583	23,5	1,4
Otras reducibles	5	0,2	0,0	6	0,2	0,0
DIFICILMENTE REDUCIBLES	668	26,5	1,5	605	24,4	1,5
NO CLASIFICABLES	68	2,7	0,2	75	3,0	0,2
MAL DEFINIDAS E INESPECÍFICAS	63	2,5	0,1	33	1,3	0,1

NOTA: En el año 2023 se realizó un Taller de expertos para la actualización completa de esta clasificación. La nueva propuesta, denominada Cuarta Revisión, se aplica en esta publicación.
El símbolo 0,0 indica un valor inferior a 0,05 por mil.

CUADRO 37: DEFUNCIONES POSTNEONATALES, PORCENTAJE Y TASA DE MORTALIDAD POR 1.000 NACIDOS VIVOS, SEGUN GRUPOS DE CAUSAS BASADOS EN CRITERIOS DE REDUCIBILIDAD (CUARTA REVISIÓN).
REPUBLICA ARGENTINA - AÑOS 2022 Y 2023.

GRUPO DE CAUSAS	2023			2024		
	Cantidad	Porcentaje	Tasa (0/00)	Cantidad	Porcentaje	Tasa (0/00)
TODAS LAS CAUSAS	1.164	100,0	2,5	1.036	100,0	2,5
REDUCIBLES	792	68,0	1,7	734	70,8	1,8
Preferentemente por acciones de promoción y prevención primaria	340	29,2	0,7	348	33,6	0,8
Preferentemente por acciones de prevención secundaria	424	36,4	0,9	370	35,7	0,9
Otras reducibles	28	2,4	0,1	16	1,5	0,0
DIFICILMENTE REDUCIBLES	213	18,3	0,5	203	19,6	0,5
NO CLASIFICABLES	56	4,8	0,1	29	2,8	0,1
MAL DEFINIDAS	103	8,8	0,2	70	6,8	0,2

NOTA: En el año 2023 se realizó un Taller de expertos para la actualización completa de esta clasificación. La nueva propuesta, denominada Cuarta Revisión, se aplica en esta publicación.
El símbolo 0,0 indica un valor inferior a 0,05 por mil.

CUADRO 38: DEFUNCIONES DE MENORES DE 1 AÑO SEGUN LOCAL DE OCURRENCIA, POR JURISDICCION DE RESIDENCIA DE LA MADRE. REPUBLICA ARGENTINA - AÑO 2024.

JURISDICCION DE RESIDENCIA DE LA MADRE	TOTAL	LOCAL DE OCURRENCIA					
		Establecimiento de salud			Domicilio particular	Otro lugar	Sin Especificar
		Subtotal	Oficial	No oficial			
REPUBLICA ARGENTINA	3.513	3.330	2.518	812	138	42	3
Ciud. Aut. de Buenos Aires	106	106	50	56	0	0	0
Buenos Aires	1.236	1.207	899	308	24	3	2
Partidos del Aglom. GBA	871	854	644	210	16	0	1
Catamarca	31	27	26	1	4	0	0
Córdoba	231	220	146	74	10	1	0
Corrientes	175	160	142	18	14	1	0
Chaco	170	152	113	39	14	4	0
Chubut	27	24	16	8	3	0	0
Entre Ríos	111	106	71	35	4	1	0
Formosa	72	64	59	5	6	2	0
Jujuy	38	36	34	2	0	2	0
La Pampa	20	19	19	0	1	0	0
La Rioja	41	39	35	4	0	2	0
Mendoza	141	128	90	38	11	2	0
Misiones	156	142	132	10	11	3	0
Neuquén	48	45	26	19	2	1	0
Río Negro	56	53	29	24	2	1	0
Salta	145	132	119	13	11	2	0
San Juan	80	77	58	19	2	1	0
San Luis	28	24	15	9	4	0	0
Santa Cruz	19	17	13	4	2	0	0
Santa Fe	275	264	183	81	6	5	0
Santiago del Estero	122	113	96	17	6	3	0
Tucumán	170	163	137	26	1	6	0
Tierra del Fuego	7	7	6	1	0	0	0
Otros Países	3	3	2	1	0	0	0
Lugar no especificado	5	2	2	0	0	2	1

CUADRO 39: DEFUNCIONES INFANTILES SEGUN GRUPOS SELECCIONADOS DE EDAD GESTACIONAL (EN SEMANAS), POR JURISDICCION DE RESIDENCIA DE LA MADRE. REPUBLICA ARGENTINA - AÑO 2024.

JURISDICCION DE RESIDENCIA DE LA MADRE	TOTAL	TIEMPO DE GESTACION (en semanas completas)									
		Menos de 22	22 a 23	24 a 27	28 a 31	32 a 33	34 a 36	37 a 38	39 a 41	42 y más	Sin especificar
REPUBLICA ARGENTINA	3.513	35	198	852	514	208	439	549	457	5	256
Ciud. Aut. de Buenos Aires	106	1	7	36	13	3	14	12	16	0	4
Buenos Aires	1.236	5	58	335	181	81	139	162	145	1	129
Partidos del Aglom. GBA	871	3	44	236	124	54	97	107	103	0	103
Catamarca	31	0	2	5	1	2	6	4	10	0	1
Córdoba	231	4	6	50	36	11	34	50	38	0	2
Corrientes	175	0	7	33	25	16	24	27	22	0	21
Chaco	170	2	12	27	18	6	30	31	28	1	15
Chubut	27	0	1	5	0	5	1	11	3	0	1
Entre Ríos	111	0	8	29	19	5	18	16	12	0	4
Formosa	72	0	3	21	8	6	15	10	9	0	0
Jujuy	38	1	2	8	4	3	9	5	6	0	0
La Pampa	20	1	0	3	5	2	1	5	3	0	0
La Rioja	41	0	1	8	9	2	8	9	1	0	3
Mendoza	141	0	3	49	23	11	16	23	16	0	0
Misiones	156	0	8	22	17	7	28	40	30	0	4
Neuquén	48	0	2	10	12	4	2	6	11	0	1
Río Negro	56	0	2	19	17	4	5	5	3	0	1
Salta	145	6	15	18	19	8	17	15	17	0	30
San Juan	80	0	10	22	13	3	7	15	10	0	0
San Luis	28	0	0	10	1	2	6	7	2	0	0
Santa Cruz	19	0	3	3	4	0	5	2	2	0	0
Santa Fe	275	4	21	80	49	9	27	47	34	0	4
Santiago del Estero	122	2	6	19	12	9	18	16	14	0	26
Tucumán	170	9	21	38	27	9	8	25	24	3	6
Tierra del Fuego	7	0	0	2	1	0	1	2	1	0	0
Otros países	3	0	0	0	0	0	0	2	0	0	1
Lugar no especificado	5	0	0	0	0	0	0	2	0	0	3

CUADRO 40: MUERTES MATERNAS Y RAZÓN DE MORTALIDAD MATERNA SEGUN GRUPO DE CAUSAS Y EDAD DE LAS FALLECIDAS, POR 10.000 NACIDOS VIVOS. REPUBLICA ARGENTINA - AÑO 2024.

GRUPO DE CAUSAS DE DEFUNCION	TOTAL MUERTES MATERNAS	RAZON DE MORTALIDAD MATERNA	GRUPO DE EDAD							
			Menor de 15	15 a 19	20 a 24	25 a 29	30 a 34	35 a 39	40 a 44	45 y más
TODAS LAS CAUSAS	183	4,43	1	23	35	34	46	32	11	1
Embarazo terminado en aborto	17	0,41	0	4	5	3	2	2	1	0
Causas obstétricas directas	107	2,59	0	12	18	21	27	22	6	1
Trastornos hipertensivos, edema y proteinuria en el embarazo, parto y puerperio	41	0,99	0	4	6	10	8	8	4	1
Placenta previa, desprendimiento prematuro de placenta y hemorragia anteparto	3	0,07	0	1	0	0	0	2	0	0
Hemorragia postparto	16	0,39	0	1	3	2	5	4	1	0
Sepsis y otras complicaciones principalmente relacionadas con el puerperio	31	0,75	0	5	3	7	11	4	1	0
Muerte obstétrica de causa no especificada	3	0,07	0	0	1	1	0	1	0	0
Otras causas directas	13	0,31	0	1	5	1	3	3	0	0
Causas obstétricas indirectas	59	1,43	1	7	12	10	17	8	4	0
Enferm. por Virus de la Inmunodeficiencia Humana	1	0,02	0	0	0	0	0	1	0	0
Otras enf. virales que complican el embarazo, parto y puerperio	5	0,12	0	3	1	1	0	0	0	0
Enf. del Sist. Circulatorio que complican el embarazo, parto o puerperio	9	0,22	1	1	1	2	1	1	2	0
Enf. del Sist. Respiratorio que complican el embarazo, parto o puerperio	15	0,36	0	0	2	2	9	1	1	0
Enf. del Sist. Digestivo que complican el embarazo, parto o puerperio	4	0,10	0	1	1	1	0	1	0	0
Otras causas indirectas	25	0,61	0	2	7	4	7	4	1	0

CUADRO 40A: MUERTES MATERNAS Y RAZÓN DE MORTALIDAD MATERNA SEGUN LISTA AMPLIADA DE CAUSAS Y EDAD DE LAS FALLECIDAS, POR 10.000 NACIDOS VIVOS. REPUBLICA ARGENTINA - AÑO 2024.

GRUPO DE CAUSAS DE DEFUNCION	TOTAL MUERTES MATERNAS	RAZON DE MORTALIDAD MATERNA	GRUPO DE EDAD							
			Menor de 15	15 a 19	20 a 24	25 a 29	30 a 34	35 a 39	40 a 44	45 y más
TODAS LAS CAUSAS	183	4,43	1	23	35	34	46	32	11	1
Embarazo terminado en aborto	17	0,41	0	4	5	3	2	2	1	0
Embarazo ectópico, mola hidatiforme y feto muerto y retenido	8	0,19	0	3	2	1	0	1	1	0
Aborto espontáneo	1	0,02	0	0	1	0	0	0	0	0
Aborto médico, otro aborto, aborto no especificado e intento fallido de aborto	8	0,19	0	1	2	2	2	1	0	0
Causas obstétricas directas	107	2,59	0	12	18	21	27	22	6	1
Trastornos hipertensivos, edema y proteinuria en el embarazo, parto y puerperio	41	0,99	0	4	6	10	8	8	4	1
Placenta previa, desprendimiento prematuro de placenta y hemorragia anteparto	3	0,07	0	1	0	0	0	2	0	0
Hemorragia postparto	16	0,39	0	1	3	2	5	4	1	0
Sepsis y otras infecciones postparto	21	0,51	0	3	1	7	7	3	0	0
Embolia obstétrica	7	0,17	0	1	2	0	3	0	1	0
Otras complicaciones relacionadas principalmente con el puerperio	3	0,07	0	1	0	0	1	1	0	0
Muerte obstétrica de causa no especificada	3	0,07	0	0	1	1	0	1	0	0
Otras causas directas	13	0,31	0	1	5	1	3	3	0	0
Causas obstétricas indirectas	59	1,43	1	7	12	10	17	8	4	0
Enferm. por Virus de la Inmunodeficiencia Humana	1	0,02	0	0	0	0	0	1	0	0
Otras enf. virales que complican el embarazo, parto y puerperio	5	0,12	0	3	1	1	0	0	0	0
Enf. del Sist. Circulatorio que complican el embarazo, parto o puerperio	9	0,22	1	1	1	2	1	1	2	0
Enf. del Sist. Respiratorio que complican el embarazo, parto o puerperio	15	0,36	0	0	2	2	9	1	1	0
Enf. del Sist. Digestivo que complican el embarazo, parto o puerperio	4	0,10	0	1	1	1	0	1	0	0
Otras causas indirectas	25	0,61	0	2	7	4	7	4	1	0

CUADRO 41: MUERTES MATERNAS SEGUN GRUPO DE CAUSAS Y LOCAL DE OCURRENCIA.
REPUBLICA ARGENTINA - AÑO 2024.

GRUPO DE CAUSAS DE DEFUNCION	TOTAL MUERTES MATERNAS	LOCAL DE OCURRENCIA				
		Establecimiento de salud			Domicilio particular	Otro lugar
		Subtotal	Oficial	No oficial		
TODAS LAS CAUSAS	183	168	152	16	11	4
Embarazo terminado en aborto	17	15	15	0	2	0
Causas obstétricas directas	107	98	86	12	6	3
Trastornos hipertensivos, edema y proteinuria en el embarazo, parto y puerperio	41	37	34	3	3	1
Placenta previa, desprendimiento prematuro de placenta y hemorragia anteparto	3	3	1	2	0	0
Hemorragia postparto	16	15	14	1	0	1
Sepsis y otras complicaciones principalmente relacionadas con el puerperio	31	29	23	6	1	1
Muerte obstétrica de causa no especificada	3	1	1	0	2	0
Otras causas directas	13	13	13	0	0	0
Causas obstétricas indirectas	59	55	51	4	3	1
Enferm. por Virus de la Inmunodeficiencia Humana	1	1	1	0	0	0
Otras enf. virales que complican el embarazo, parto y puerperio	5	5	5	0	0	0
Enf. del Sist. Circulatorio que complican el embarazo, parto o puerperio	9	8	7	1	0	1
Enf. del Sist. Respiratorio que complican el embarazo, parto o puerperio	15	14	12	2	1	0
Enf. del Sist. Digestivo que complican el embarazo, parto o puerperio	4	4	4	0	0	0
Otras causas indirectas	25	23	22	1	2	0

**CUADRO 41A: MUERTES MATERNAS SEGUN LISTA AMPLIADA DE CAUSAS Y LOCAL DE OCURRENCIA.
REPUBLICA ARGENTINA - AÑO 2024.**

GRUPO DE CAUSAS DE DEFUNCION	TOTAL MUERTES MATERNAS	LOCAL DE OCURRENCIA				
		Establecimiento de salud			Domicilio particular	Otro lugar
		Subtotal	Oficial	No oficial		
TODAS LAS CAUSAS	183	168	152	16	11	4
Embarazo terminado en aborto	17	15	15	0	2	0
Embarazo ectópico, mola hidatiforme y feto muerto y retenido	8	7	7	0	1	0
Aborto espontáneo	1	1	1	0	0	0
Aborto médico, otro aborto, aborto no especificado e intento fallido de aborto	8	7	7	0	1	0
Causas obstétricas directas	107	98	86	12	6	3
Trastornos hipertensivos, edema y proteinuria en el embarazo, parto y puerperio	41	37	34	3	3	1
Placenta previa, desprendimiento prematuro de placenta y hemorragia anteparto	3	3	1	2	0	0
Hemorragia postparto	16	15	14	1	0	1
Sepsis y otras infecciones postparto	21	20	17	3	1	0
Embolia obstétrica	7	6	3	3	0	1
Otras complicaciones relacionadas principalmente con el puerperio	3	3	3	0	0	0
Muerte obstétrica de causa no especificada	3	1	1	0	2	0
Otras causas directas	13	13	13	0	0	0
Causas obstétricas indirectas	59	55	51	4	3	1
Enferm. por Virus de la Inmunodeficiencia Humana	1	1	1	0	0	0
Otras enf. virales que complican el embarazo, parto y puerperio	5	5	5	0	0	0
Enf. del Sist. Circulatorio que complican el embarazo, parto o puerperio	9	8	7	1	0	1
Enf. del Sist. Respiratorio que complican el embarazo, parto o puerperio	15	14	12	2	1	0
Enf. del Sist. Digestivo que complican el embarazo, parto o puerperio	4	4	4	0	0	0
Otras causas indirectas	25	23	22	1	2	0

CUADRO 42: MUERTES MATERNAS POR GRUPO DE CAUSAS, MATERNAS TARDIAS Y SECUELAS Y RAZÓN DE MORTALIDAD MATERNA POR 10.000 NACIDOS VIVOS SEGUN JURISDICCION DE RESIDENCIA.

REPUBLICA ARGENTINA -AÑO 2024.

JURISDICCION DE DE RESIDENCIA	MUERTES MATERNAS					MUERTES	RAZÓN DE
	TOTAL	GRUPO DE CAUSAS			MATERNAS	MORTALIDAD	
	Subtotal	Aborto	Directas	Indirectas	TARDIAS	MATERNA	
REPUBLICA ARGENTINA	264	183	17	107	59	81	4,4
Ciud. Aut. de Buenos Aires	6	2	0	2	0	4	0,9
Buenos Aires	88	58	4	38	16	30	3,9
Partidos del Aglom. GBA	67	45	3	29	13	22	4,5
Catamarca	0	0	0	0	0	0	--
Córdoba	18	13	0	8	5	5	3,8
Corrientes	8	8	1	4	3	0	6,4
Chaco	20	17	1	9	7	3	11,8
Chubut	3	2	0	1	1	1	4,0
Entre Ríos	7	6	1	5	0	1	4,8
Formosa	12	10	3	6	1	2	14,9
Jujuy	3	2	0	0	2	1	3,1
La Pampa	3	2	0	1	1	1	6,6
La Rioja	1	1	0	1	0	0	2,9
Mendoza	13	6	0	5	1	7	3,2
Misiones	17	8	0	4	4	9	4,9
Neuquén	6	3	1	0	2	3	4,4
Río Negro	1	0	0	0	0	1	--
Salta	14	7	0	5	2	7	4,9
San Juan	5	5	0	2	3	0	5,7
San Luis	3	1	0	0	1	2	2,3
Santa Cruz	0	0	0	0	0	0	--
Santa Fe	16	13	2	6	5	3	3,9
Santiago del Estero	12	12	3	6	3	0	10,5
Tucumán	6	5	1	4	0	1	3,0
Tierra del Fuego	1	1	0	0	1	0	7,9
Otros Países	1	1	0	0	1	0	
Lugar no especificado	0	0	0	0	0	0	

NOTAS:

Las tasas se presentan en cursiva cuando el numerador de la tasa es igual o menor de 5 muertes maternas.

En la Décima Revisión de la Clasificación Estadística Internacional de Problemas Relacionados con la Salud - (CIE-10) se incorporó la categoría "muerte materna tardía", entendiéndose por tal a "la muerte de una mujer por causas obstétricas directas o indirectas después de los 42 días, pero antes de un año de la terminación del embarazo". A partir de esta edición, se incorporan en la tabulación en forma diferenciada, las muertes por secuelas de causas obstétricas. Se denomina así a la muerte por cualquier causa obstétrica que ocurre un año o más después del parto.

Estas muertes no se incluyen en el cálculo de la razón de mortalidad materna

**CUADRO 43: MUERTES MATERNAS Y MUERTES MATERNAS TARDIAS POR GRUPO DE EDAD
SEGÚN JURISDICCION DE RESIDENCIA.
REPUBLICA ARGENTINA - AÑO 2024.**

JURISDICCION DE DE RESIDENCIA	TOTAL	MUERTES MATERNAS				MUERTES MATERNAS TARDIAS			
		Subtotal	GRUPO DE EDAD			Subtotal	GRUPO DE EDAD		
			Menos de 20	De 20 a 34	De 35 y más		Menos de 20	De 20 a 34	De 35 y más
REPUBLICA ARGENTINA	264	183	24	115	44	81	5	55	21
Ciud. Aut. de Buenos Aires	6	2	0	2	0	4	0	3	1
Buenos Aires	88	58	5	37	16	30	2	17	11
Partidos del Aglom. GBA	67	45	3	31	11	22	2	11	9
Catamarca	0	0	0	0	0	0	0	0	0
Córdoba	18	13	0	8	5	5	1	3	1
Corrientes	8	8	2	6	0	0	0	0	0
Chaco	20	17	6	9	2	3	0	2	1
Chubut	3	2	0	1	1	1	0	1	0
Entre Ríos	7	6	1	4	1	1	0	1	0
Formosa	12	10	2	7	1	2	1	1	0
Jujuy	3	2	0	1	1	1	0	0	1
La Pampa	3	2	0	1	1	1	0	1	0
La Rioja	1	1	0	0	1	0	0	0	0
Mendoza	13	6	0	5	1	7	0	4	3
Misiones	17	8	1	2	5	9	0	8	1
Neuquén	6	3	0	3	0	3	1	2	0
Río Negro	1	0	0	0	0	1	0	1	0
Salta	14	7	0	5	2	7	0	6	1
San Juan	5	5	1	3	1	0	0	0	0
San Luis	3	1	0	0	1	2	0	1	1
Santa Cruz	0	0	0	0	0	0	0	0	0
Santa Fe	16	13	1	10	2	3	0	3	0
Santiago del Estero	12	12	3	7	2	0	0	0	0
Tucumán	6	5	1	3	1	1	0	1	0
Tierra del Fuego	1	1	0	1	0	0	0	0	0
Otros Países	1	1	1	0	0	0	0	0	0
Lugar no especificado	0	0	0	0	0	0	0	0	0

NOTAS:

En la Décima Revisión de la Clasificación Estadística Internacional de Problemas Relacionados con la Salud - (CIE-10) se incorporó la categoría "muerte materna tardía", entendiéndose por tal a "la muerte de una mujer por causas obstétricas directas o indirectas después de los 42 días, pero antes de un año de la terminación del embarazo". A partir de esta edición, se incorporan cuando corresponda en la tabulación en forma diferenciada, las muertes por secuelas de causas obstétricas. Se denomina así a la muerte por cualquier causa obstétrica que ocurre un año o más después del parto.

Estas muertes no se incluyen en el cálculo de la razón de mortalidad materna

CUADRO 43A: MUERTES MATERNAS TARDIAS POR GRUPO DE EDAD SEGUN GRUPO DE CAUSAS. REPUBLICA ARGENTINA - AÑO 2024.

GRUPO DE CAUSAS	TOTAL	GRUPO DE EDAD		
		Menos de 20	De 20 a 34	De 35 y más
Total defunciones maternas tardías	81	5	55	21
Causas obstétricas directas	5	0	4	1
Causas obstétricas indirectas	76	5	51	20

CUADRO 44: RAZON DE MORTALIDAD MATERNA POR 10.000 NACIDOS VIVOS, POR JURISDICCION DE RESIDENCIA DE LA FALLECIDA. - REPUBLICA ARGENTINA – AÑOS 2000 A 2024.

JURISDICCION DE RESIDENCIA	AÑO												
	2000	2001	2002	2003	2004	2005	2006	2007	2008	2009	2010	2011	2012
REPUBLICA ARGENTINA	3,5	4,3	4,6	4,4	4,0	3,9	4,8	4,4	4,0	5,5	4,4	4,0	3,5
Ciud. Aut. de Buenos Aires	1,4	0,9	1,4	1,2	2,0	0,7	1,8	3,3	0,9	1,8	0,9	1,3	1,6
Buenos Aires	1,4	2,1	3,2	2,5	2,8	2,7	3,8	3,7	3,2	4,0	4,4	3,2	3,0
Catamarca	-	3,7	6,2	2,5	-	6,9	4,4	7,2	4,2	16,0	1,5	7,6	3,2
Córdoba	1,1	2,4	2,9	1,4	2,6	2,5	2,8	1,5	3,4	7,2	4,8	1,9	1,6
Corrientes	5,7	5,4	7,2	7,5	10,4	9,6	4,8	4,7	6,0	4,9	5,9	5,3	6,1
Chaco	7,7	15,9	7,8	8,1	7,0	5,2	12,8	6,3	8,2	9,7	7,5	8,6	6,8
Chubut	5,8	2,4	1,3	8,6	1,2	2,3	6,7	2,2	5,1	4,0	3,0	5,1	5,2
Entre Ríos	2,1	5,2	1,8	6,3	2,6	4,1	6,6	3,3	4,2	9,0	3,1	5,4	3,2
Formosa	17,7	13,9	16,6	13,5	11,1	16,4	10,7	13,3	11,5	15,0	16,2	12,3	15,0
Jujuy	7,3	19,7	10,9	15,5	13,1	8,5	16,5	4,8	10,0	8,3	3,7	11,5	7,7
La Pampa	1,8	7,5	5,7	5,2	-	1,8	3,7	11,2	7,3	3,6	7,2	7,4	3,7
La Rioja	4,7	3,4	11,1	16,9	13,6	15,0	9,6	13,0	4,6	8,0	11,4	6,3	1,6
Mendoza	6,8	3,9	7,2	3,8	3,9	4,8	3,4	3,9	2,6	2,6	4,4	4,7	3,6
Misiones *	5,5	5,3	4,6	6,2	6,7	6,8	12,5	8,3	7,6	9,3	8,1	8,7	3,5
Neuquén	-	1,0	-	5,1	3,9	5,8	1,8	5,4	2,6	5,2	3,3	2,7	1,8
Río Negro	5,1	3,6	4,5	1,9	2,8	1,8	1,8	3,6	2,5	1,7	0,8	1,7	4,2
Salta	4,3	6,5	6,9	6,9	4,4	5,7	4,0	7,3	6,1	8,4	5,8	3,9	4,5
San Juan	9,9	8,7	6,1	4,9	4,7	3,5	6,4	7,0	0,7	6,2	4,2	4,2	2,1
San Luis	4,9	6,0	8,4	8,2	4,6	2,5	7,1	4,8	2,4	9,8	3,8	3,9	2,6
Santa Cruz	2,5	7,1	2,4	11,1	-	2,0	3,9	1,9	1,8	5,2	3,3	-	3,4
Santa Fe	4,4	4,7	4,9	3,5	3,6	3,1	4,0	3,2	3,3	7,1	2,6	3,0	3,0
Santiago del Estero	8,9	7,1	6,8	5,5	7,3	5,7	4,1	4,2	7,9	5,8	1,7	5,5	3,1
Tucumán	4,1	5,8	5,3	7,3	4,7	3,5	6,8	6,6	4,1	3,9	3,0	3,7	4,5
Tierra del Fuego	8,7	-	-	4,4	4,6	8,4	-	-	3,8	3,8	-	11,8	-

CUADRO 44: RAZON DE MORTALIDAD MATERNA POR 10.000 NACIDOS VIVOS, POR JURISDICCION DE RESIDENCIA DE LA FALLECIDA. - REPUBLICA ARGENTINA – AÑOS 2000 A 2024. (Continuación)

JURISDICCION DE RESIDENCIA	AÑO											
	2013	2014	2015	2016	2017	2018	2019	2020	2021	2022	2023	2024
REPUBLICA ARGENTINA	3,2	3,7	3,9	3,4	2,9	3,7	3,0	4,1	7,4	3,4	3,2	4,4
Ciud. Aut. de Buenos Aires	1,6	1,8	1,9	1,5	0,3	2,3	2,6	4,3	2,7	1,2	0,8	0,9
Buenos Aires	3,0	3,4	3,9	3,4	2,7	3,5	2,7	3,4	6,3	2,9	2,3	3,9
Catamarca	1,5	4,4	-	10,5	3,1	3,0	7,0	4,0	10,5	4,2	7,1	-
Córdoba	2,3	3,2	2,9	2,8	2,9	3,4	2,0	3,4	6,3	3,4	4,5	3,8
Corrientes	7,5	1,9	4,8	4,0	6,0	6,5	5,5	8,5	12,1	6,9	7,0	6,4
Chaco	4,9	5,7	7,3	4,1	6,5	7,3	6,8	9,2	13,9	8,3	10,7	11,8
Chubut	4,0	3,0	4,1	1,0	4,4	1,2	1,3	1,4	4,7	3,2	3,7	4,0
Entre Ríos	2,7	3,0	5,1	2,7	1,4	2,8	1,6	2,9	5,5	2,6	5,0	4,8
Formosa	9,2	9,6	5,7	12,3	10,4	14,4	5,9	4,3	11,3	5,9	7,3	14,9
Jujuy	0,8	2,1	7,5	3,2	3,4	0,8	1,9	8,7	5,9	2,6	4,1	3,1
La Pampa	3,5	-	1,9	-	2,0	0,0	7,0	8,0	8,4	-	-	6,6
La Rioja	11,2	15,9	3,2	4,9	5,1	5,3	3,8	2,2	4,3	6,8	2,4	2,9
Mendoza	3,5	2,8	2,3	3,9	1,6	3,0	2,2	3,4	6,6	1,4	1,5	3,2
Misiones *	4,7	2,5	5,9	3,9	4,3	4,0	3,0	3,8	10,7	1,5	3,2	4,9
Neuquén	1,8	1,7	3,4	1,8	1,0	3,0	0,0	2,5	3,9	1,3	-	4,4
Río Negro	3,3	3,2	0,0	1,7	3,5	0,9	2,0	5,8	8,7	5,0	1,4	-
Salta	5,1	8,1	8,1	6,5	4,8	1,6	4,8	8,3	10,8	5,3	2,9	4,9
San Juan	5,4	5,8	5,9	2,9	0,7	3,7	0,8	2,7	8,1	1,9	4,1	5,7
San Luis	-	2,5	3,7	6,7	-	4,3	1,5	1,7	3,3	1,8	2,0	2,3
Santa Cruz	5,0	8,1	1,6	3,3	1,7	7,8	4,2	4,8	5,7	5,5	3,2	-
Santa Fe	2,8	2,8	1,9	1,6	1,3	2,7	2,1	2,3	5,8	4,1	1,3	3,9
Santiago del Estero	2,3	7,2	4,2	2,9	3,4	12,2	4,1	8,0	19,1	8,6	5,1	10,5
Tucumán	1,7	3,9	3,6	2,8	2,6	1,8	6,0	4,2	10,9	2,9	3,8	3,0
Tierra del Fuego	-	-	-	3,5	3,7	3,7	-	5,3	-	-	-	7,9

NOTAS:

(-) No se registraron muertes maternas.

* Después de la difusión de las Estadísticas Vitales 2011, la provincia de Misiones envió una nueva base de datos de nacidos vivos registrados en el año 2011, que determina un menor valor para la tasa de mortalidad materna (7,1 o/ooo).

**CUADRO 45: DEFUNCIONES FETALES SEGUN TIEMPO DE GESTACION, POR JURISDICCION DE REGISTRO.
REPUBLICA ARGENTINA - AÑO 2024.**

JURISDICCION DE REGISTRO	TOTAL DEFUNCIONES FETALES	TIEMPO DE GESTACION (en semanas completas)									
		Menos de 22 semanas		22 a 27 semanas		28 a 36 semanas		37 semanas y más		Sin especificar	
		Cantidad	Porcentaje	Cantidad	Porcentaje	Cantidad	Porcentaje	Cantidad	Porcentaje	Cantidad	Porcentaje
REPUBLICA ARGENTINA	3.530	614	17,4	890	25,2	1.366	38,7	594	16,8	66	1,9
Ciud. Aut. de Buenos Aires	394	122	31,0	99	25,1	112	28,4	37	9,4	24	6,1
Buenos Aires	1.022	91	8,9	302	29,5	434	42,5	167	16,3	28	2,7
Partidos del Aglom. GBA	720	65	9,0	204	28,3	321	44,6	113	15,7	17	2,4
Catamarca	24	3	12,5	6	25,0	13	54,2	2	8,3	0	0,0
Córdoba	220	20	9,1	43	19,5	107	48,6	47	21,4	3	1,4
Corrientes	138	18	13,0	32	23,2	58	42,0	24	17,4	6	4,3
Chaco	114	9	7,9	24	21,1	53	46,5	27	23,7	1	0,9
Chubut	29	1	3,4	12	41,4	15	51,7	1	3,4	0	0,0
Entre Ríos	123	9	7,3	36	29,3	54	43,9	23	18,7	1	0,8
Formosa	82	41	50,0	17	20,7	19	23,2	5	6,1	0	0,0
Jujuy	56	3	5,4	17	30,4	21	37,5	15	26,8	0	0,0
La Pampa	22	0	0,0	4	18,2	16	72,7	2	9,1	0	0,0
La Rioja	27	4	14,8	5	18,5	11	40,7	6	22,2	1	3,7
Mendoza	106	9	8,5	28	26,4	47	44,3	22	20,8	0	0,0
Misiones	171	6	3,5	48	28,1	75	43,9	42	24,6	0	0,0
Neuquén	51	4	7,8	18	35,3	20	39,2	9	17,6	0	0,0
Río Negro	46	2	4,3	10	21,7	26	56,5	8	17,4	0	0,0
Salta	196	80	40,8	40	20,4	51	26,0	25	12,8	0	0,0
San Juan	102	25	24,5	17	16,7	36	35,3	23	22,5	1	1,0
San Luis	26	1	3,8	5	19,2	16	61,5	4	15,4	0	0,0
Santa Cruz	25	2	8,0	3	12,0	12	48,0	8	32,0	0	0,0
Santa Fe	274	40	14,6	71	25,9	114	41,6	48	17,5	1	0,4
Santiago del Estero	34	1	2,9	10	29,4	10	29,4	13	38,2	0	0,0
Tucumán	242	123	50,8	42	17,4	43	17,8	34	14,0	0	0,0
Tierra del Fuego	6	0	0,0	1	16,7	3	50,0	2	33,3	0	0,0

CUADRO 46: DEFUNCIONES FETALES SEGUN TIEMPO DE GESTACION, POR JURISDICCION DE RESIDENCIA DE LA MADRE.

REPUBLICA ARGENTINA - AÑO 2024.

JURISDICCION DE RESIDENCIA DE LA MADRE	TOTAL DEFUNCIONES FETALES	TIEMPO DE GESTACION (en semanas completas)							
		Menos de 22	22 a 24	25 a 27	28 a 31	32 a 36	37 a 41	42 y más	Sin especificar
REPUBLICA ARGENTINA	3.530	614	506	384	570	796	591	3	66
Ciud. Aut. de Buenos Aires	115	40	18	17	14	13	11	0	2
Buenos Aires	944	122	171	120	156	222	135	0	18
Partidos del Aglom. GBA	673	96	120	80	110	167	90	0	10
Catamarca	24	3	4	2	5	8	2	0	0
Córdoba	217	20	25	17	35	71	46	0	3
Corrientes	137	16	19	13	23	35	25	0	6
Chaco	109	9	14	8	17	35	26	0	0
Chubut	30	1	6	6	9	7	1	0	0
Entre Ríos	123	9	20	16	22	32	23	0	1
Formosa	86	44	9	8	8	11	6	0	0
Jujuy	57	3	16	1	14	8	15	0	0
La Pampa	24	0	1	4	9	8	2	0	0
La Rioja	26	4	1	4	5	6	6	0	0
Mendoza	106	9	14	14	20	27	22	0	0
Misiones	171	7	17	30	33	42	42	0	0
Neuquén	49	4	10	7	7	13	8	0	0
Río Negro	47	2	5	5	14	12	8	1	0
Salta	196	80	23	17	16	35	24	1	0
San Juan	102	25	12	5	13	23	22	1	1
San Luis	26	1	2	3	4	12	4	0	0
Santa Cruz	28	4	1	3	5	7	8	0	0
Santa Fe	272	40	40	32	46	66	47	0	1
Santiago del Estero	40	3	6	4	5	7	15	0	0
Tucumán	237	120	29	14	18	24	32	0	0
Tierra del Fuego	6	0	0	1	1	2	2	0	0
Otros países	3	1	0	1	0	1	0	0	0
Lugar no especificado	355	47	43	32	71	69	59	0	34

CUADRO 47: DEFUNCIONES FETALES SEGUN INTERVALO DE PESO, POR JURISDICCION DE RESIDENCIA DE LA MADRE. REPUBLICA ARGENTINA - AÑO 2024.

JURISDICCION DE RESIDENCIA DE LA MADRE	TOTAL DEFUNCIONES FETALES	INTERVALO DE PESO AL NACER (en gramos)								
		Menos de 500	De 500 a 1000	De 1000 a 1499	De 1500 a 1899	De 2000 a 2499	De 2500 a 2999	De 3000 a 3499	De 3500 y más	Sin especificar
REPUBLICA ARGENTINA	3.530	673	844	464	380	336	319	234	146	134
Ciud. Aut. de Buenos Aires	115	47	26	14	3	9	5	3	5	3
Buenos Aires	944	152	271	134	113	86	82	55	29	22
Partidos del Aglom. GBA	673	119	179	95	88	62	61	39	16	14
Catamarca	24	2	8	4	2	3	4	1	0	0
Córdoba	217	22	41	28	31	31	23	20	16	5
Corrientes	137	22	26	23	23	13	10	8	6	6
Chaco	109	9	25	16	9	13	17	13	4	3
Chubut	30	2	13	5	3	2	3	1	1	0
Entre Ríos	123	14	31	18	15	11	12	13	4	5
Formosa	86	47	12	10	3	6	3	4	0	1
Jujuy	57	0	19	15	4	5	10	3	1	0
La Pampa	24	1	8	4	4	1	3	1	2	0
La Rioja	26	3	6	3	6	0	1	3	3	1
Mendoza	106	10	31	18	8	17	7	8	7	0
Misiones	171	9	56	24	21	25	18	8	10	0
Neuquén	49	5	15	4	8	4	5	5	2	1
Río Negro	47	6	6	11	8	3	4	3	6	0
Salta	196	75	35	10	14	12	15	11	9	15
San Juan	102	21	23	11	11	7	14	7	4	4
San Luis	26	1	7	5	2	2	6	3	0	0
Santa Cruz	28	7	2	4	1	6	1	1	6	0
Santa Fe	272	45	71	26	33	34	28	20	9	6
Santiago del Estero	40	3	11	5	3	5	5	5	3	0
Tucumán	237	104	41	19	12	9	13	12	7	20
Tierra del Fuego	6	0	1	1	0	0	2	2	0	0
Otros países	3	1	0	1	1	0	0	0	0	0
Lugar no especificado	355	65	59	51	42	32	28	24	12	42

**CUADRO 48: DEFUNCIONES FETALES SEGUN EDAD GESTACIONAL E INTERVALO DE PESO.
REPUBLICA ARGENTINA - AÑO 2024.**

INTERVALO DE PESO	TOTAL DEFUNCIONES FETALES	E D A D G E S T A C I O N A L (en semanas completas)							
		Menos de 22	22 a 24	25 a 27	28 a 31	32 a 36	37 a 41	42 y más	Sin especificar
TOTAL	3.530	614	506	384	570	796	591	3	66
Menos de 500 gramos	673	491	129	37	9	5	0	0	2
de 500 a 999 gramos	844	67	365	242	152	17	0	0	1
de 1000 a 1499 gramos	464	4	9	85	242	112	7	0	5
de 1500 a 1999 gramos	380	0	2	10	122	220	25	0	1
de 2000 a 2499 gramos	336	0	0	4	31	224	76	0	1
de 2500 a 2999 gramos	319	0	0	0	5	137	176	1	0
de 3000 a 3499 gramos	234	0	0	0	1	46	185	1	1
de 3500 gramos y más	146	0	0	0	0	28	116	0	2
Sin especificar	134	52	1	6	8	7	6	1	53

**CUADRO 49: DEFUNCIONES FETALES SEGUN EDAD DE LA MADRE, POR JURISDICCION DE RESIDENCIA DE LA MADRE.
REPUBLICA ARGENTINA - AÑO 2024.**

JURISDICCION DE RESIDENCIA DE LA MADRE	TOTAL DEFUNCIONES FETALES	E D A D D E L A M A D R E								
		Menos	De 15	De 20	De 25	De 30	De 35	De 40	De 45	Sin
		de 15	a 19	a 24	a 29	a 34	a 39	a 44	y más	especificar
REPUBLICA ARGENTINA	3.530	12	327	730	789	715	489	227	22	219
Ciud. Aut. de Buenos Aires	115	0	10	19	28	17	29	7	2	3
Buenos Aires	944	2	95	215	237	196	125	59	4	11
Partidos del Aglom. GBA	673	2	61	151	175	137	87	51	3	6
Catamarca	24	1	1	4	4	9	3	2	0	0
Córdoba	217	0	16	51	52	45	37	11	1	4
Corrientes	137	1	11	35	33	30	13	9	1	4
Chaco	109	0	17	24	30	23	9	5	1	0
Chubut	30	0	4	7	4	9	3	3	0	0
Entre Ríos	123	1	12	30	33	24	14	9	0	0
Formosa	86	0	8	18	23	11	19	7	0	0
Jujuy	57	0	3	6	16	16	10	5	1	0
La Pampa	24	0	3	5	6	5	3	2	0	0
La Rioja	26	0	2	6	8	4	3	3	0	0
Mendoza	106	0	10	27	25	24	12	8	0	0
Misiones	171	2	21	42	47	29	20	8	2	0
Neuquén	49	0	2	7	10	19	10	1	0	0
Río Negro	47	1	8	6	11	10	10	1	0	0
Salta	196	0	13	38	49	45	35	15	1	0
San Juan	102	0	14	33	18	16	16	5	0	0
San Luis	26	0	1	4	5	4	5	5	2	0
Santa Cruz	28	0	1	5	6	9	3	4	0	0
Santa Fe	272	2	40	61	60	59	30	19	1	0
Santiago del Estero	40	0	2	5	6	9	8	5	1	4
Tucumán	237	1	22	61	50	60	31	11	1	0
Tierra del Fuego	6	0	0	1	1	2	1	1	0	0
Otros países	3	0	1	1	1	0	0	0	0	0
Lugar no especificado	355	1	10	19	26	40	40	22	4	193

CUADRO 52: DEFUNCIONES FETALES SEGUN GRUPO DE CAUSAS DE DEFUNCION POR JURISDICCION DE RESIDENCIA DE LA MADRE.
 REPUBLICA ARGENTINA - AÑO 2024.

JURISDICCION DE RESIDENCIA DE LA MADRE	TOTAL	GRUPO D CAUSAS DE D FUNCION								
		Sífilis congénita	Fact. maternos y compl. embarazo, trab. parto y parto	Trast. relac. con duración de la gestación	Trastornos respiratorios y cardiovasc.	Trastornos hemorrágicos y hematológicos	Muerte fetal causa espec.	Otras Afecciones perinatales	Malform. congénitas	Resto de causas
REPUBLICA ARGENTINA	3.530	40	891	94	852	10	1.392	76	167	8
Ciud. Aut. Buenos Aires	115	0	19	1	85	0	2	1	7	0
Buenos Aires	944	22	289	26	505	1	39	7	53	2
Partidos del Aglom. GBA	673	10	191	17	394	0	23	3	34	1
Catamarca	24	0	10	1	0	0	8	2	1	2
Córdoba	217	0	91	8	15	3	81	11	8	0
Corrientes	137	0	22	0	2	0	105	0	8	0
Chaco	109	0	17	1	15	0	73	0	3	0
Chubut	30	0	8	5	2	0	11	2	2	0
Entre Ríos	123	0	47	6	9	0	54	2	5	0
Formosa	86	1	5	1	4	0	71	0	4	0
Jujuy	57	0	7	2	7	1	34	1	5	0
La Pampa	24	0	1	3	17	0	0	0	3	0
La Rioja	26	0	5	2	6	0	12	0	1	0
Mendoza	106	1	40	7	39	0	5	10	4	0
Misiones	171	3	38	0	8	2	114	3	3	0
Neuquén	49	0	25	3	0	1	14	1	5	0
Rio Negro	47	0	21	1	3	1	15	4	2	0
Salta	196	0	40	1	12	0	133	3	7	0
San Juan	102	3	33	3	1	0	50	4	7	1
San Luis	26	0	14	0	8	0	3	0	1	0
Santa Cruz	28	0	8	0	3	0	14	2	1	0
Santa Fe	272	2	49	4	8	1	178	7	20	3
Santiago del Estero	40	0	8	0	3	0	25	3	1	0
Tucumán	237	0	21	4	3	0	197	5	7	0
Tierra del Fuego	6	0	1	0	1	0	0	4	0	0
Otros Países	3	0	0	1	2	0	0	0	0	0
Lugar no especificado	355	8	72	14	94	0	154	4	9	0

CUADRO 53: DEFUNCIONES FETALES, TASAS DE MORTALIDAD PERINATAL, FETAL Y FETAL POR PESO Y RAZON DE MORTALIDAD FETAL, POR JURISDICCION DE RESIDENCIA DE LA MADRE. REPUBLICA ARGENTINA - AÑO 2024.

JURISDICCION DE RESIDENCIA DE LA MADRE	DEFUNCIONES FETALES			TASA DE MORTALIDAD			RAZON DE
	TOTAL	DE 22 SEMANAS Y MÁS	DE 1000 GRAMOS Y MÁS	PERINATAL	FETAL	FETAL	MORTALIDAD
				(1)	TOTAL (2)	POR PESO (3)	FETAL (4)
REPUBLICA ARGENTINA	3.530	2.850	1.879	11,0	8,5	4,6	8,5
Ciud. Aut. de Buenos Aires	115	73	39	5,6	5,3	1,8	5,4
Buenos Aires	944	804	499	9,6	6,4	3,4	6,4
Partidos del Aglom. GBA	673	567	361	10,0	6,7	3,7	6,8
Catamarca	24	21	14	9,3	6,2	3,6	6,2
Córdoba	217	194	149	9,2	6,4	4,4	6,4
Corrientes	137	115	83	16,2	10,8	6,6	10,9
Chaco	109	100	72	12,0	7,5	5,0	7,6
Chubut	30	29	15	7,9	5,9	3,0	5,9
Entre Ríos	123	113	73	13,3	9,7	5,8	9,8
Formosa	86	42	26	11,3	12,7	3,9	12,8
Jujuy	57	54	38	11,1	8,9	6,0	9,0
La Pampa	24	24	15	10,4	7,8	4,9	7,9
La Rioja	26	22	16	12,2	7,4	4,6	7,4
Mendoza	106	97	65	9,2	5,7	3,5	5,7
Misiones	171	164	106	13,6	10,3	6,4	10,4
Neuquén	49	45	28	10,5	7,2	4,1	7,2
Río Negro	47	45	35	11,1	6,9	5,2	7,0
Salta	196	116	71	12,7	13,4	4,9	13,6
San Juan	102	76	54	13,4	11,6	6,2	11,7
San Luis	26	25	18	9,2	5,9	4,1	5,9
Santa Cruz	28	24	19	13,6	10,3	7,0	10,4
Santa Fe	272	231	150	10,8	8,0	4,5	8,1
Santiago del Estero	40	37	26	8,6	3,5	2,3	3,5
Tucumán	237	117	72	12,8	14,0	4,3	14,2
Tierra del Fuego	6	6	5	8,7	4,7	4,0	4,8
Otros países	3	2	2				
Lugar no especificado	355	274	189				

NOTAS:

- (1) Es el cociente entre la suma de las defunciones fetales tardías (22 semanas y más) y las defunciones de menores de 7 días, y la suma de las defunciones fetales tardías, más los nacidos vivos, por mil.
- (2) Es el cociente entre las defunciones fetales totales y el total de nacidos (vivos y muertos), por mil.
- (3) Es el cociente entre las defunciones fetales de 1000 gramos y más y el total de nacidos (vivos y muertos) de 1000 grs y más, por mil
- (4) Es el cociente entre las defunciones fetales totales y el total de nacidos vivos, por mil.

Figuras

Figura 1: Tasa de Mortalidad Infantil cada 1.000 nacidos vivos según jurisdicción de residencia de la madre. República Argentina. Año 2024



Figura 2: Distribución porcentual de las muertes neonatales según criterios de reducibilidad. República Argentina. Año 2024



Figura 3: Distribución porcentual de las muertes postneonatales según criterios de reducibilidad. República Argentina. Año 2024

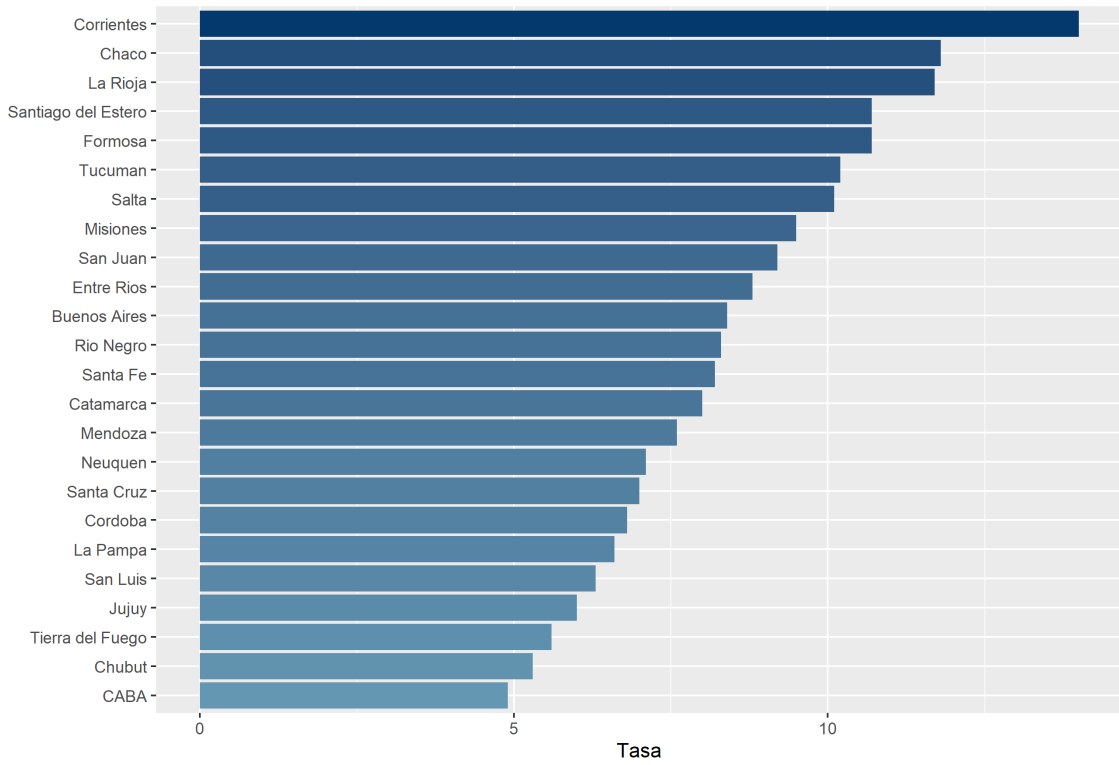

Figura 4: Tasa de Mortalidad infantil, Neonatal y Postneonatal cada 1.000 nacidos vivos. República Argentina. Años 1990-2024

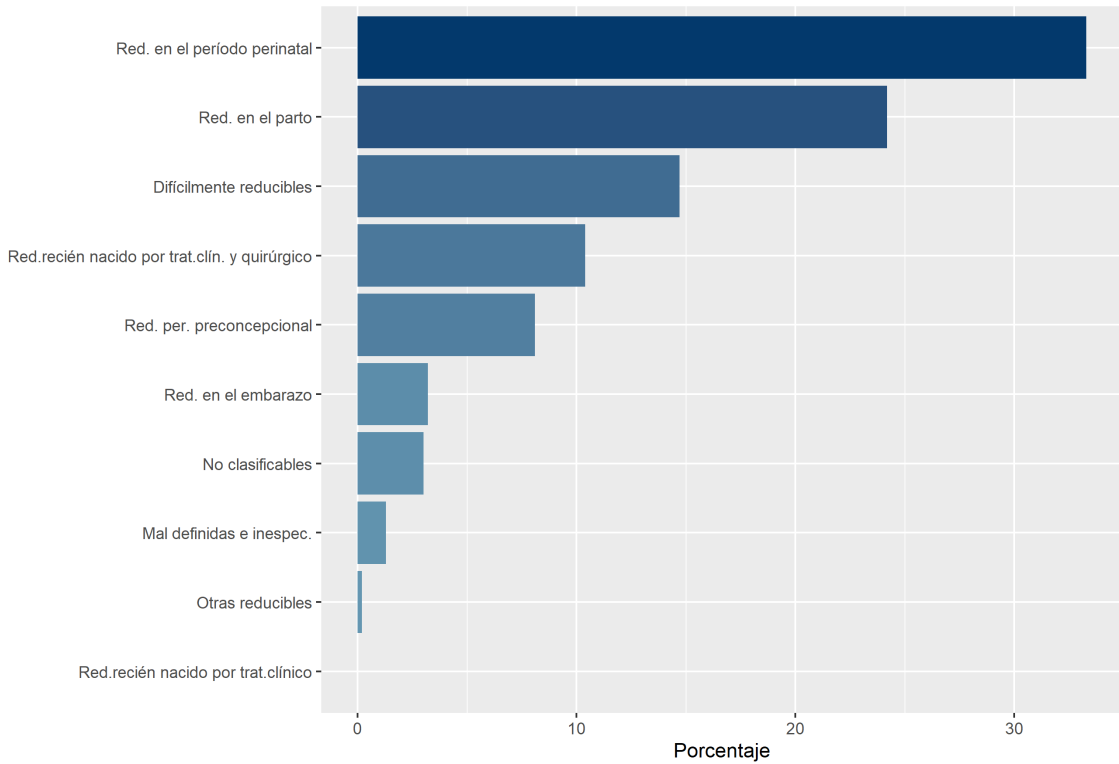

Figura 5: Razón de Mortalidad Materna cada 10.000 nacidos vivos según jurisdicción de residencia. República Argentina. Año 2024

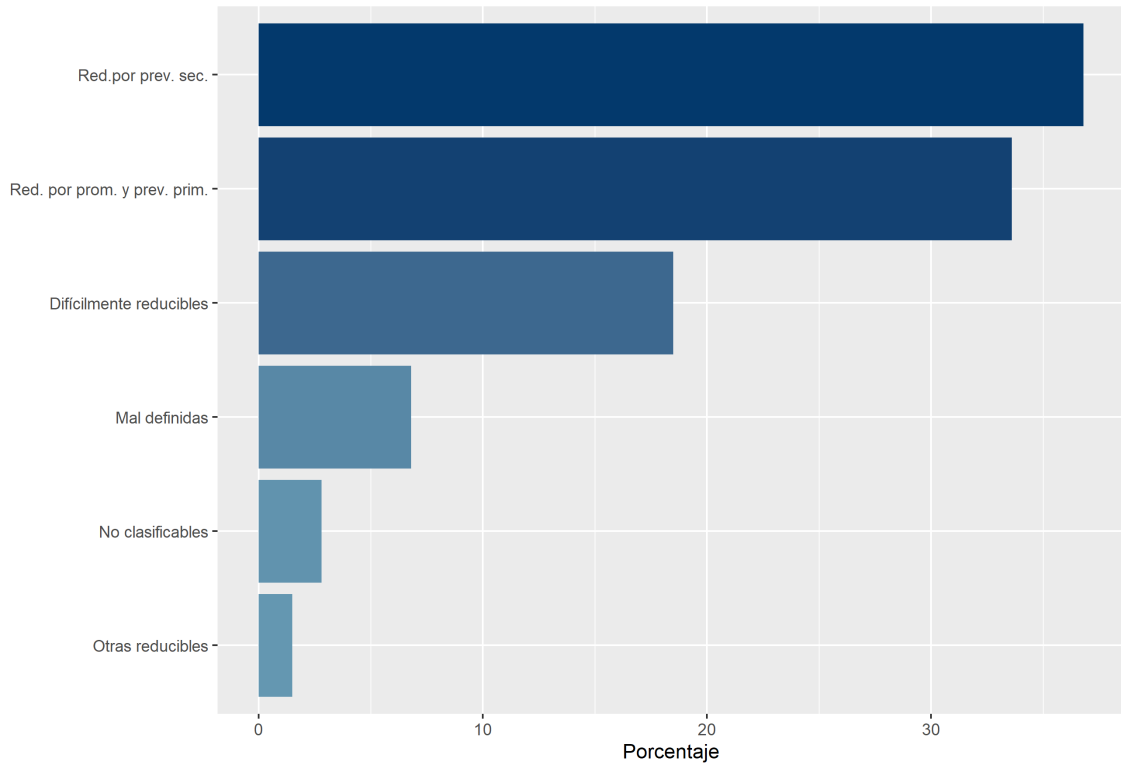

Figura 6: Distribución porcentual de las muertes maternas según grupo de causas. República Argentina. Año 2024

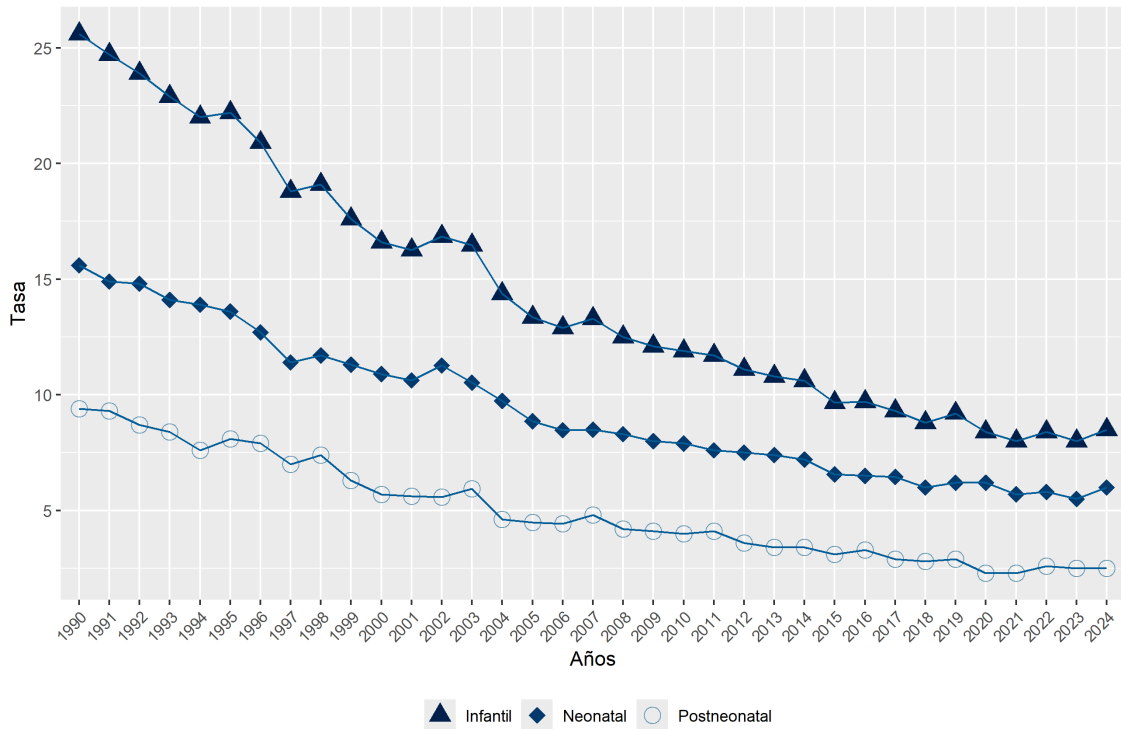

Figura 7: Razón de Mortalidad Materna Total y por grupo de causas cada 10.000 nacidos vivos. República Argentina. Años 1990-2024

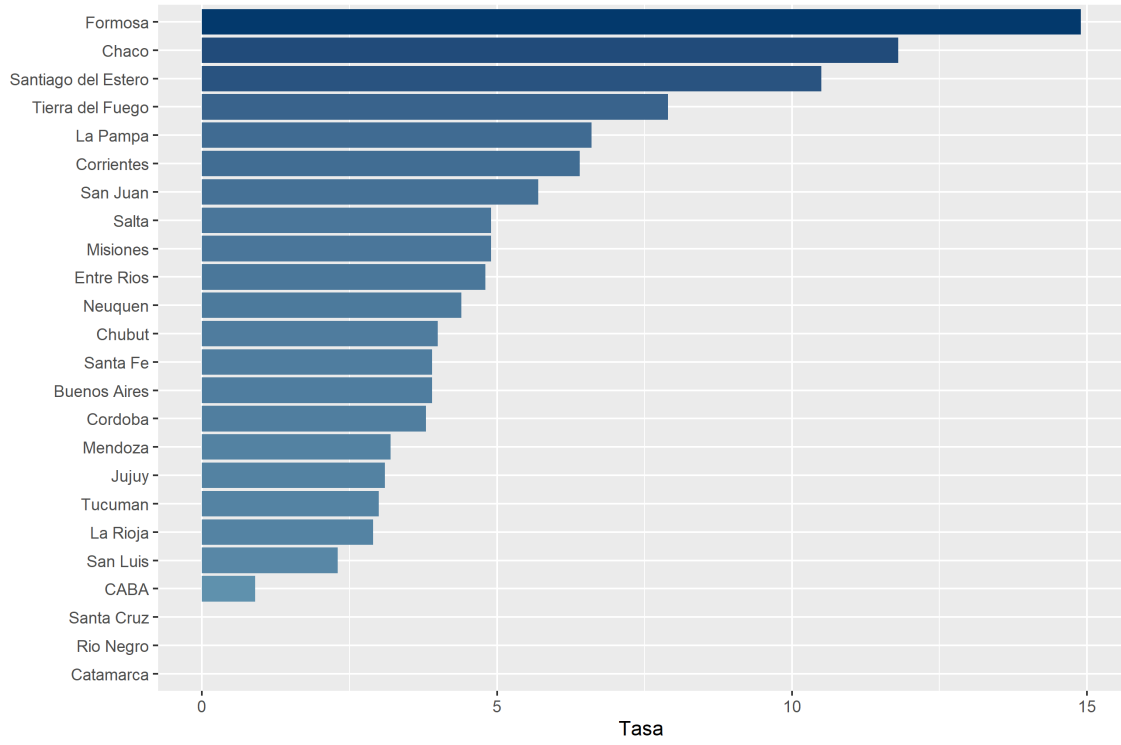

Anexo

Anexo 1: Población estimada al 1 de julio de 2024 según sexo y grupo de edad, por jurisdicción.

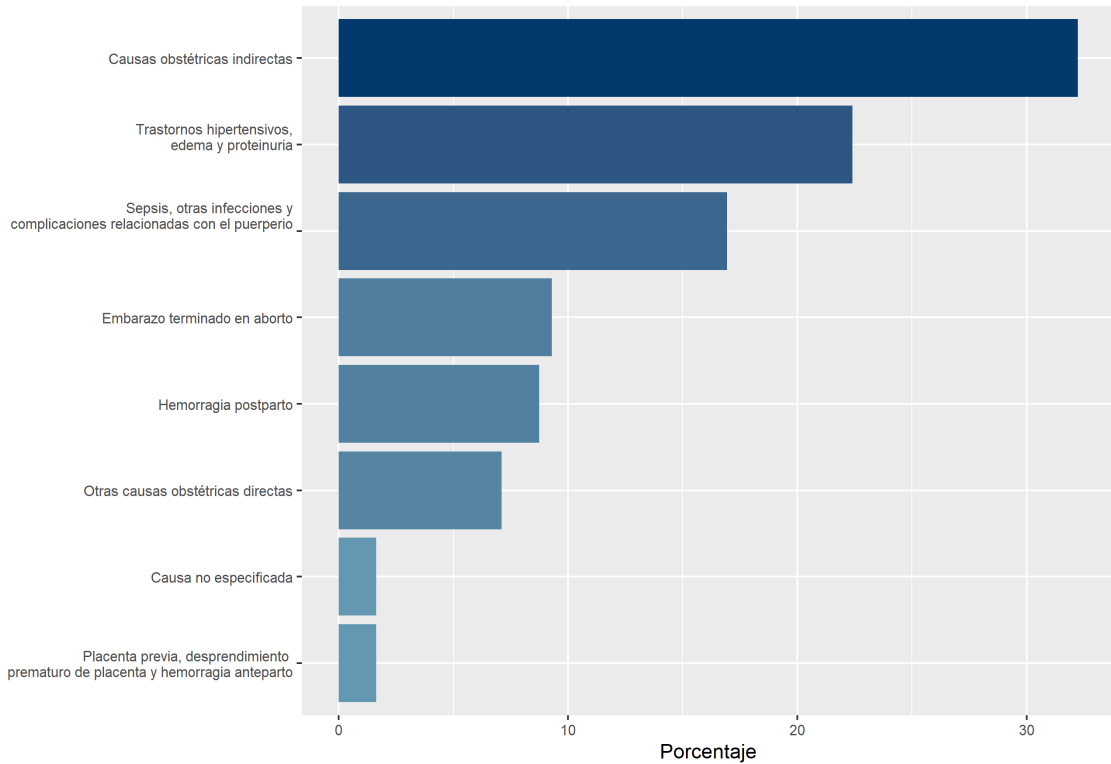
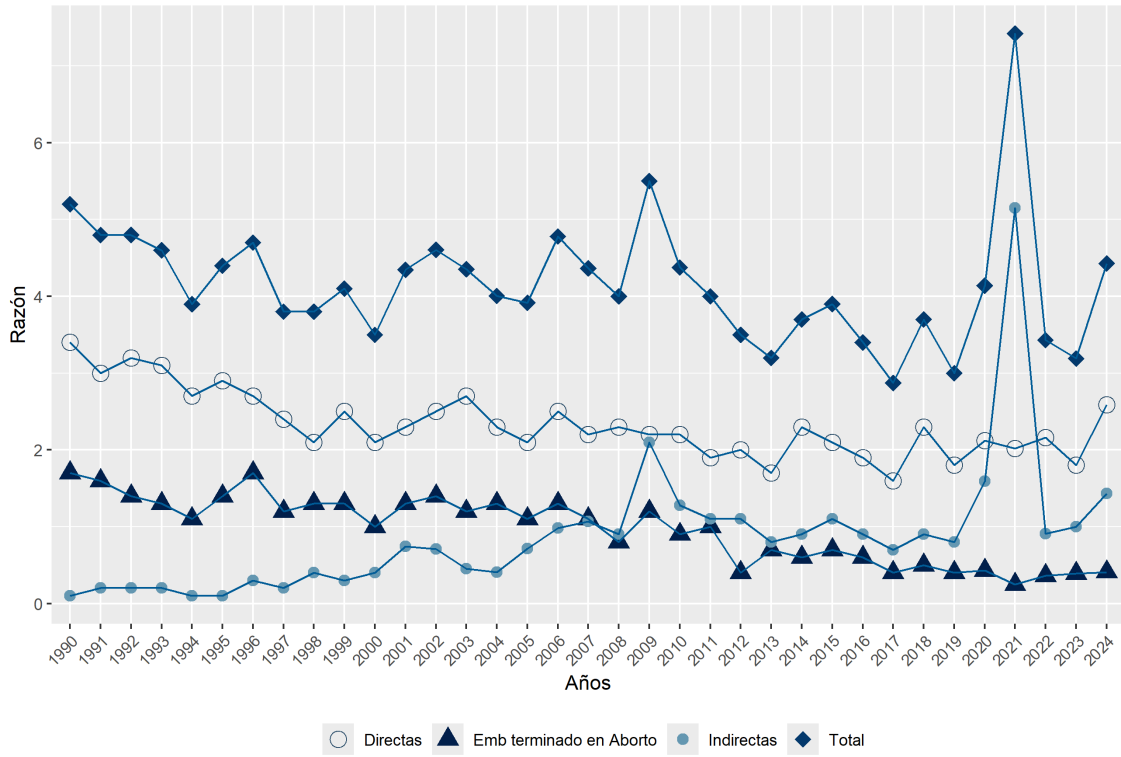
Ambos sexos

JURISDICCION	TOTAL	0 a 4	5 a 9	10 a 14	15 a 19	20 a 24	25 a 29	30 a 34	35 a 39	40 a 44	45 a 49	50 a 54	55 a 59	60 a 64	65 a 69	70 a 74	75 a 79	80 a 84	85 y más
Total del país	46.301.743	2.532.549	3.544.020	3.784.462	3.669.204	3.608.819	3.560.005	3.525.014	3.324.880	3.195.864	3.096.376	2.559.965	2.198.078	1.990.528	1.736.229	1.453.664	1.117.155	716.012	688.919
Ciud. Aut. Bs. As.	3.093.735	127.152	181.590	200.699	195.803	202.372	233.012	236.798	223.117	206.201	192.759	179.156	165.531	156.795	143.857	132.875	120.398	88.759	106.861
Buenos Aires	17.431.446	904.803	1.322.803	1.461.703	1.398.649	1.324.938	1.234.767	1.195.735	1.225.313	1.194.655	1.216.030	1.031.726	876.741	775.705	682.232	574.054	450.832	289.263	271.497
Catamarca	437.508	23.637	32.960	33.596	34.614	38.107	38.674	36.428	32.381	31.239	29.855	24.005	19.454	17.021	14.991	12.162	8.480	4.943	4.961
Córdoba	3.946.289	211.910	282.251	297.780	304.651	309.054	311.070	304.061	279.918	274.705	271.946	217.428	188.968	174.780	152.979	131.228	104.154	67.356	62.050
Corrientes	1.199.120	76.421	99.496	100.370	100.451	103.429	104.016	98.838	90.330	79.747	72.518	57.243	50.796	47.720	39.784	31.227	21.166	12.807	12.761
Chaco	1.200.849	89.624	114.049	110.817	100.628	107.848	99.395	97.996	76.772	78.974	68.877	56.251	50.265	46.244	38.186	28.047	17.650	10.331	8.895
Chubut	600.674	31.290	45.821	51.069	48.289	43.172	45.831	48.411	47.930	46.122	41.260	32.995	28.054	25.643	21.417	17.145	12.246	7.374	6.605
Entre Ríos	1.456.015	78.672	110.443	113.725	109.608	115.277	116.974	116.933	106.974	102.368	96.272	79.620	68.833	63.548	54.213	45.261	33.670	22.143	21.481
Formosa	624.461	43.093	56.765	57.549	56.218	56.206	54.006	53.300	37.995	37.143	34.322	29.586	27.071	24.630	20.421	15.499	10.028	5.753	4.876
Jujuy	798.673	41.499	61.384	67.861	69.042	72.116	66.182	63.985	59.332	59.036	55.417	43.176	34.396	30.040	25.136	20.251	13.941	8.569	7.310
La Pampa	375.873	17.949	25.225	28.291	26.396	26.383	28.876	30.059	29.258	27.617	25.211	21.647	19.068	17.953	15.108	13.079	10.152	7.071	6.530
La Rioja	401.843	22.266	29.203	31.398	32.426	33.749	35.534	36.367	30.200	28.526	28.056	21.311	17.923	16.098	13.169	10.355	7.219	4.174	3.869
Mendoza	2.042.241	110.666	160.902	172.255	166.848	152.093	159.193	159.922	149.405	140.216	134.758	110.866	92.459	83.145	75.781	65.791	50.050	31.408	26.483
Misiones	1.333.633	100.938	127.837	126.844	122.592	122.032	112.122	107.006	89.450	80.991	73.227	60.744	53.333	49.605	40.551	29.044	18.106	10.353	8.858
Neuquén	698.410	38.456	54.844	58.837	55.661	48.938	54.906	61.350	57.684	50.900	45.681	38.573	33.310	29.642	24.308	18.985	13.161	7.345	5.829
Río Negro	784.591	40.883	59.029	63.116	59.173	57.052	61.232	65.166	64.582	58.295	50.996	42.375	36.951	34.395	29.177	23.779	17.919	10.822	9.649
Salta	1.480.327	93.182	130.328	136.528	126.599	129.507	129.710	123.692	106.023	99.683	90.221	73.353	60.659	52.595	42.961	34.638	23.861	14.135	12.652
San Juan	845.201	53.100	69.751	72.953	71.847	68.741	69.079	70.134	57.548	55.299	54.020	45.196	36.104	31.699	28.285	24.112	18.185	10.758	8.390
San Luis	504.722	39.244	43.535	45.290	44.101	43.157	41.654	38.504	37.839	35.995	29.279	25.388	22.816	19.372	15.710	11.308	6.529	3.208	1.793
Santa Cruz	334.752	18.015	28.551	30.575	29.346	23.480	24.915	28.555	27.784	27.908	24.219	18.459	14.785	12.706	9.696	6.789	4.235	2.461	2.273
Santa Fe	3.679.597	202.586	267.162	273.158	265.094	270.165	279.020	295.558	275.234	270.002	253.343	198.398	174.850	165.561	145.429	123.429	96.676	63.420	60.512
Sgo. del Estero	1.053.409	65.611	89.242	87.354	91.620	95.184	91.914	88.164	76.900	72.650	67.043	51.296	41.234	36.353	31.737	25.340	17.849	11.072	12.846
Tucumán	1.768.368	103.274	140.216	148.897	143.519	151.982	151.719	147.080	125.275	121.554	122.090	88.078	73.781	67.783	61.720	51.462	33.970	18.130	17.838
Tierra del Fuego	181.263	8.779	14.924	15.552	14.840	12.893	14.701	17.822	16.971	14.194	12.260	9.204	8.124	8.051	5.719	3.402	1.899	1.036	892

Fuente: INDEC (2025) Estimaciones y proyecciones de población, por sexo y grupos de edad. Jurisdicciones. Años 2012-2040. Buenos Aires, Serie Análisis Demográfico N° 40

Anexo 1: Población estimada al 1 de julio de 2024 según sexo y grupo de edad, por jurisdicción. (Continuación)

Varones

JURISDICCION	TOTAL	0 a 4	5 a 9	10 a 14	15 a 19	20 a 24	25 a 29	30 a 34	35 a 39	40 a 44	45 a 49	50 a 54	55 a 59	60 a 64	65 a 69	70 a 74	75 a 79	80 a 84	85 y más
Total del país	22.762.448	1.294.213	1.816.232	1.947.619	1.883.526	1.835.025	1.804.502	1.780.068	1.670.051	1.594.688	1.533.323	1.252.369	1.056.593	935.932	789.835	638.578	464.217	262.988	202.689
Ciud. Aut. Bs. As.	1.430.379	64.800	92.512	102.065	99.044	99.613	113.360	114.911	109.376	99.052	90.633	81.324	74.374	68.387	61.946	54.924	46.661	29.465	27.932
Buenos Aires	8.599.059	465.454	683.260	763.255	726.865	676.998	630.956	608.367	617.984	597.502	605.841	508.801	423.413	365.211	308.366	247.617	185.085	106.556	77.528
Catamarca	218.976	12.061	16.495	16.834	17.581	19.471	19.919	18.602	16.321	15.650	15.075	12.154	9.738	8.423	7.279	5.740	3.891	1.976	1.766
Córdoba	1.939.869	108.020	145.148	152.360	154.777	156.901	157.676	153.735	141.404	138.277	135.472	107.641	91.661	82.477	69.712	57.522	42.904	24.574	19.608
Corrientes	595.414	39.014	50.868	51.790	51.551	52.409	52.274	50.016	45.521	40.435	35.639	27.825	24.534	22.689	18.394	14.457	9.218	4.767	4.013
Chaco	593.230	45.756	57.617	56.339	51.157	54.940	50.523	49.330	37.909	38.533	33.550	27.148	23.773	22.242	17.988	12.942	7.667	3.541	2.275
Chubut	300.759	15.921	23.332	26.125	24.923	22.334	23.650	24.771	24.398	23.611	20.895	16.344	13.649	12.319	10.137	7.835	5.435	2.932	2.148
Entre Ríos	717.444	40.307	56.380	58.103	55.617	58.480	59.485	59.257	53.673	51.066	47.904	39.527	33.742	30.460	24.569	20.119	14.029	8.231	6.495
Formosa	304.306	21.773	28.798	29.226	28.183	27.500	26.233	26.256	18.279	17.972	16.333	14.138	12.943	11.892	9.538	7.132	4.414	2.202	1.494
Jujuy	395.035	21.052	31.124	34.408	35.103	37.331	33.805	32.555	29.452	29.006	27.082	20.953	16.596	13.919	11.334	9.071	6.146	3.494	2.604
La Pampa	186.958	9.216	12.919	14.420	13.753	13.662	14.757	15.177	14.651	13.649	12.697	10.808	9.393	8.791	7.302	6.149	4.502	2.930	2.182
La Rioja	200.146	11.409	14.930	15.941	16.326	16.711	17.808	18.485	15.318	14.551	14.086	10.570	8.824	7.793	6.288	4.864	3.227	1.694	1.321
Mendoza	1.003.671	56.257	82.057	87.192	85.167	77.472	80.775	80.827	75.318	70.102	66.978	54.009	43.939	38.787	34.434	29.001	20.905	11.963	8.488
Misiones	661.710	51.164	64.965	64.516	62.846	61.022	56.193	53.805	44.339	39.606	35.874	29.807	25.725	23.974	19.338	13.647	8.045	3.965	2.879
Neuquén	345.671	19.525	27.649	29.803	28.507	25.060	27.781	30.938	29.234	25.702	22.589	18.598	15.877	13.811	11.349	8.639	5.787	2.931	1.891
Río Negro	388.421	20.795	30.197	32.280	30.497	29.375	31.129	32.824	32.460	29.164	25.228	20.637	17.628	16.117	13.623	10.950	7.992	4.317	3.208
Salta	734.751	47.419	65.965	69.052	64.580	66.050	66.327	62.996	53.194	49.317	43.906	35.612	29.597	25.184	19.897	15.639	10.224	5.534	4.258
San Juan	418.003	27.016	35.504	37.198	37.098	35.422	35.238	35.561	28.950	27.585	26.892	22.010	17.203	14.827	12.569	10.602	7.652	4.087	2.589
San Luis	250.467	20.153	22.235	22.989	22.459	22.041	20.817	19.093	19.086	17.825	14.659	12.693	11.023	9.156	7.241	4.909	2.481	1.073	534
Santa Cruz	170.868	9.170	14.732	15.699	14.789	12.513	13.015	14.532	14.546	14.861	12.742	9.257	7.166	6.291	4.692	3.128	1.926	997	812
Santa Fe	1.800.396	102.969	136.747	140.722	135.012	137.000	140.113	148.097	138.727	135.922	126.165	97.366	84.043	77.783	66.038	54.280	39.678	22.788	16.946
Sgo. del Estero	528.224	33.598	45.818	44.610	46.613	48.690	47.054	44.984	38.662	36.420	33.380	25.594	20.682	17.719	15.018	12.063	8.139	4.341	4.839
Tucumán	872.698	52.227	71.523	75.538	72.953	77.127	76.887	74.158	62.609	60.298	60.240	43.002	35.515	31.821	28.103	23.471	14.949	6.816	5.461
Tierra del Fuego	91.215	4.512	7.539	7.908	7.595	6.485	7.503	9.067	8.633	7.321	6.297	4.585	3.885	3.992	2.765	1.545	832	406	345

Fuente: INDEC (2025) Estimaciones y proyecciones de población, por sexo y grupos de edad. Jurisdicciones. Años 2012-2040. Buenos Aires, Serie Análisis Demográfico N° 40

Anexo 1: Población estimada al 1 de julio de 2024 según sexo y grupo de edad, por jurisdicción. (Continuación)

Mujeres

JURISDICCION	TOTAL	0 a 4	5 a 9	10 a 14	15 a 19	20 a 24	25 a 29	30 a 34	35 a 39	40 a 44	45 a 49	50 a 54	55 a 59	60 a 64	65 a 69	70 a 74	75 a 79	80 a 84	85 y más
Total del país	23.539.295	1.238.336	1.727.788	1.836.843	1.785.678	1.773.794	1.755.503	1.744.946	1.654.829	1.601.176	1.563.053	1.307.596	1.141.485	1.054.596	946.394	815.086	652.938	453.024	486.230
Ciud. Aut. Bs. As.	1.663.356	62.352	89.078	98.634	96.759	102.759	119.652	121.887	113.741	107.149	102.126	97.832	91.157	88.408	81.911	77.951	73.737	59.294	78.929
Buenos Aires	8.832.387	439.349	639.543	698.448	671.784	647.940	603.811	587.368	607.329	597.153	610.189	522.925	453.328	410.494	373.866	326.437	265.747	182.707	193.969
Catamarca	218.532	11.576	16.465	16.762	17.033	18.636	18.755	17.826	16.060	15.589	14.780	11.851	9.716	8.598	7.712	6.422	4.589	2.967	3.195
Córdoba	2.006.420	103.890	137.103	145.420	149.874	152.153	153.394	150.326	138.514	136.428	136.474	109.787	97.307	92.303	83.267	73.706	61.250	42.782	42.442
Corrientes	603.706	37.407	48.628	48.580	48.900	51.020	51.742	48.822	44.809	39.312	36.879	29.418	26.262	25.031	21.390	16.770	11.948	8.040	8.748
Chaco	607.619	43.868	56.432	54.478	49.471	52.908	48.872	48.666	38.863	40.441	35.327	29.103	26.492	24.002	20.198	15.105	9.983	6.790	6.620
Chubut	299.915	15.369	22.489	24.944	23.366	20.838	22.181	23.640	23.532	22.511	20.365	16.651	14.405	13.324	11.280	9.310	6.811	4.442	4.457
Entre Ríos	738.571	38.365	54.063	55.622	53.991	56.797	57.489	57.676	53.301	51.302	48.368	40.093	35.091	33.088	29.644	25.142	19.641	13.912	14.986
Formosa	320.155	21.320	27.967	28.323	28.035	28.706	27.773	27.044	19.716	19.171	17.989	15.448	14.128	12.738	10.883	8.367	5.614	3.551	3.382
Jujuy	403.638	20.447	30.260	33.453	33.939	34.785	32.377	31.430	29.880	30.030	28.335	22.223	17.800	16.121	13.802	11.180	7.795	5.075	4.706
La Pampa	188.915	8.733	12.306	13.871	12.643	12.721	14.119	14.882	14.607	13.968	12.514	10.839	9.675	9.162	7.806	6.930	5.650	4.141	4.348
La Rioja	201.697	10.857	14.273	15.457	16.100	17.038	17.726	17.882	14.882	13.975	13.970	10.741	9.099	8.305	6.881	5.491	3.992	2.480	2.548
Mendoza	1.038.570	54.409	78.845	85.063	81.681	74.621	78.418	79.095	74.087	70.114	67.780	56.857	48.520	44.358	41.347	36.790	29.145	19.445	17.995
Misiones	671.923	49.774	62.872	62.328	59.746	61.010	55.929	53.201	45.111	41.385	37.353	30.937	27.608	25.631	21.213	15.397	10.061	6.388	5.979
Neuquén	352.739	18.931	27.195	29.034	27.154	23.878	27.125	30.412	28.450	25.198	23.092	19.975	17.433	15.831	12.959	10.346	7.374	4.414	3.938
Río Negro	396.170	20.088	28.832	30.836	28.676	27.677	30.103	32.342	32.122	29.131	25.768	21.738	19.323	18.278	15.554	12.829	9.927	6.505	6.441
Salta	745.576	45.763	64.363	67.476	62.019	63.457	63.383	60.696	52.829	50.366	46.315	37.741	31.062	27.411	23.064	18.999	13.637	8.601	8.394
San Juan	427.198	26.084	34.247	35.755	34.749	33.319	33.841	34.573	28.598	27.714	27.128	23.186	18.901	16.872	15.716	13.510	10.533	6.671	5.801
San Luis	254.255	19.091	21.300	22.301	21.642	21.116	20.837	19.411	18.753	18.170	14.620	12.695	11.793	10.216	8.469	6.399	4.048	2.135	1.259
Santa Cruz	163.884	8.845	13.819	14.876	14.557	10.967	11.900	14.023	13.238	13.047	11.477	9.202	7.619	6.415	5.004	3.661	2.309	1.464	1.461
Santa Fe	1.879.201	99.617	130.415	132.436	130.082	133.165	138.907	147.461	136.507	134.080	127.178	101.032	90.807	87.778	79.391	69.149	56.998	40.632	43.566
Sgo. del Estero	525.185	32.013	43.424	42.744	45.007	46.494	44.860	43.180	38.238	36.230	33.663	25.702	20.552	18.634	16.719	13.277	9.710	6.731	8.007
Tucumán	895.670	51.047	68.693	73.359	70.566	74.855	74.832	72.922	62.666	61.256	61.850	45.076	38.266	35.962	33.617	27.991	19.021	11.314	12.377
Tierra del Fuego	90.048	4.267	7.385	7.644	7.245	6.408	7.198	8.755	8.338	6.873	5.963	4.619	4.239	4.059	2.954	1.857	1.067	630	547

Fuente: INDEC (2025) Estimaciones y proyecciones de población, por sexo y grupos de edad. Jurisdicciones. Años 2012-2040. Buenos Aires, Serie Análisis Demográfico N° 40

Anexo 2: Lista de mortalidad según causas seleccionadas

Grupo de causas de muerte	CODIGO CIE-10
1. Enfermedades infecciosas y parasitarias	A00-B99
Enfermedades infecciosas intestinales	A00-A09
Tuberculosis inclusive secuelas	A15-A19; B90
Tétanos	Neonatal: A33; Obstétrico: A34; Otros: A35
Septicemias	A40-A41
Infección meningocócica	A39
Meningitis viral	A87
Dengue	A97
Sarampión	B05
Rubéola	B06
Hepatitis viral	B15-B19
Enf.por virus de la inmunodeficiencia humana	B20-B24
Tripanosomiasis (Enfermedad de Chagas)	B57
Enfermedad por covid-19	U07.1,U07.2,U10.9
Covid-19, virus identificado	U07.1
Covid-19, virus no identificado	U07.2
Síndrome inflamatorio multisistémico asociado a covid-19, no especificado	U10.9
Las demás enf. Infecciosas y parasitarias	Todas las demás categorías A y B
2. Tumores	C00-D48
Tumores Malignos	C00-C97
- Esófago	C15
- Estómago	C16
- Colon, recto, de la porción rectosigmoidea y ano	C18-C21
- Hígado y de las vías biliares intrahepáticas	C22
- Vesícula biliar y otras partes de las vías biliares	C23-C24
- Páncreas	C25
- Tráquea, de los bronquios y del pulmón	C33-C34
- Mama	C50
- Útero	C53-C55
- Ovario	C56
- Próstata	C61
- Riñón y otros órganos urinarios, excepto vejiga	C64-C66; C68
- Vejiga urinaria	C67
- Encéfalo y o/partes del sistema nervioso central	C69-C72
- Linfoma no Hodgkin	C82-C86
- Leucemias	C91-C95
- Tumor maligno de sitios no especificados	C80
- Los demás tumores malignos	Todas las demás categorías C
Carcinoma en situ, tumores benignos y de comportamiento incierto o desconocido	D00-D48
3. Diabetes mellitus	E10-E14
4. Def.de la nutrición y anemias nutricionales	E40-E64; D50-D53
5. Trastornos metabólicos	E70-E90
6. Meningitis	G00,G03
7. Enfermedad de Alzheimer	G30
8. Trast. mentales y del comportamiento	F00-F99
Síndrome de dependencia del alcohol	F10
Otros trastornos mentales y del comportamiento	Todas las demás categorías F
9. Enfermedades del sistema circulatorio	I00-I99
Enfermedades hipertensivas	I10 -I14;I15 con cuarto dígito 0,8 y 9
Enfermedades isquémicas del corazón	I20-I25
Insuficiencia cardíaca	I50
Compl.ydescripc.mal definidas de enf. cardíaca	I51

Anexo 2: Lista de mortalidad según causas seleccionadas (Continuación)

Grupo de causas de muerte	CODIGO CIE-10
Las demás enfermedades del corazón	Todas las demás categorías I00-I52
Enfermedades cerebrovasculares	I60-I69
Aterosclerosis	I70
Las demás enfermedades del sistema circulatorio	Todas las demás categorías I
10. Enfermedades del sistema respiratorio	J00-J99
Neumonía e influenza	J09-J18
Bronquitis y bronquiolitis agudas	J20-J21
Las demás infecciones respiratorias agudas	Todas las demás categorías J00-J22
Enfermedades crónicas de las vías respiratorias inferiores	J40-J47
Neumonitis debidas a sólidos y líquidos	J69
Insuficiencia respiratoria no clasificada en otra parte	J96
Las demás enfermedades del sistema respiratorio	Todas las demás categorías J
11. Apendicitis, hernia de la cavidad abdominal y obstrucción intestinal	K35-K46; K56
12. Enfermedades del hígado	K70-K77
Ciertas enf. crónicas del hígado y cirrosis	K70; K73-K74; K76
Las demás enfermedades del hígado	Todas las demás categorías K70-K77
13. Enfermedades del sistema urinario	N00-N39
Nefritis y nefrosis	N00-N07; N17-N19; N25-N27
Las demás enfermedades del sistema urinario	Todas las demás categorías N00-N39
14. Embarazo, parto y puerperio	O00-O99
15. Ciertas afecciones originadas en el período perinatal	P00-P96
16. Malformaciones congénitas, deformidades y anomalías cromosómicas	Q00-Q99
17. Causas externas	V01-Y98
Accidentes de tráfico de vehículo de motor	V02-V04 con cuarto dígito 1 ó 9; V051; V092 y V093 V12-V15 y V20-V28 con cuarto dígito 4, 5 ó 9; V30-V38, V40-V48, V50-V58, V60-V68, V70-V78 con cuarto dígito 5, 6, 7 ó 9; V19, V29, V39, V49, V59, V69 y V79 con cuarto dígito 4, 5, 6 ó 9; V803 - V805; V811; V821; V830-V833; V840-V843 ; V850-V853; V860 - V863; V870 - V878; V892 y V899
Otros accidentes de transporte, inclusive secuelas	Las demás categorías V01-V99, Y85
Ahogamiento y sumersión accidentales	W65-W74
Accidentes no especificado	X59
Otras causas externas de traumatismos accidentales, inclusive secuelas	W00-W64, W75-X58, Y86
Suicidios, inclusive secuelas	X60-X84, Y870
Agresiones, inclusive secuelas	X85-Y09, Y871
Eventos intención no determinada, incl. secuelas	Y10-Y34; Y872
Complicaciones de la atención médica y quirúrgica	Y40-Y84
Las demás causas externas	Todas las demás categorías V01-Y98
18. Demás causas definidas	Resto de categorías, excepto R00-R99
A. MAL DEFINIDAS Y DESCONOCIDAS	R00-R99

Anexo 3: Lista básica para la tabulación de mortalidad

Grupo de causas de muerte	CODIGO CIE-10
COLERA	A00
DIARREA Y GASTROENTERITIS DE PRESUNTO ORIGEN INFECCIOSO	A09
OTRAS ENFERMEDADES INFECCIOSAS INTESTINALES E INTOXICACIONES ALIMENTARIAS	A01-A08, A32
TUBERCULOSIS RESPIRATORIA	A15, A16
TUBERCULOSIS, OTRAS FORMAS	A17-A19
INFECCION MENINGOCOCICA	A39
SEPTICEMIAS	A40, A41
ENFERMEDADES ESTREPTOCOCICAS	A38, A46
TETANOS NEONATAL	A33
TETANOS OBSTETRICO	A34
TETANOS	A35
DIFTERIA	A36
TOS FERINA	A37
OTRAS ENFERMEDADES BACTERIANAS	A20-A28, A30, A31, A42-A44, A48, A49
INFECCIÓN CON MODO DE TRANSMISION PREDOMINANTEMENTE SEXUAL	A50-A59, A60, A63, A64
POLIOMIELITIS AGUDA	A80
INFECCION DEL SISTEMA NERVIOSO CENTRAL POR VIRUS LENTO	A81
SARAMPION	B05
HEPATITIS VIRAL	B15-B19
ENFERMEDAD POR VIRUS DE INMUNODEFICIENCIA HUMANA	B20-B24
FIEBRES VIRALES TRANSMITIDAS POR ARTROPODOS	A90-A95, A97
ENFERMEDAD POR COVID-19	U07.1, U07.2, U10.9
OTRAS ENFERMEDADES VIRALES	A82-A89, A96, A98, A99, B00-B04, B06-B09, B25-B27, B30, B33, B34
MALARIA	B50-B54
ENFERMEDAD DE CHAGAS	B57
OTRAS ENFERMEDADES INFECCIOSAS Y PARASITARIAS	A65-A69, A70, A71, A74, A75, A77-A79, B35-B49, B55, B56, B58-B60, B64-B83, B85-B92, B94, B99
TUMOR MALIGNO DEL LABIO, DE LA CAVIDAD BUCAL Y DE LA FARINGE	C00-C14
TUMOR MALIGNO DEL ESOFAGO	C15
TUMOR MALIGNO DEL ESTOMAGO	C16
TUMOR MALIGNO DEL COLON	C18
TUMOR MALIGNO DEL LA UNION RECTOSIGMOIDEA, RECTO, ANO Y CONDUCTO ANAL	C19-C21
TUMOR MALIGNO DEL HIGADO Y DE LAS VIAS BILIARES INTRAHEPATICAS	C22
TUMOR MALIGNO DEL PANCREAS	C25
TUMOR MALIGNO DE LA LARINGE	C32
TUMOR MALIGNO DE LA TRAQUEA, DE LOS BRONQUIOS Y DEL PULMON	C33, C34
MELANOMA MALIGNO DE LA PIEL	C43
TUMOR MALIGNO DE LA MAMA	C50
TUMOR MALIGNO DEL CUELLO DEL UTERO	C53
TUMOR MALIGNO DEL CUERPO DEL UTERO	C54
TUMOR MALIGNO DEL UTERO, PARTE NO ESPECIFICADA	C55
TUMOR MALIGNO DEL OVARIO	C56
TUMOR MALIGNO DE LA PROSTATA	C61
TUMOR MALIGNO DEL RIÑON Y PELVIS RENAL	C64, C65
TUMOR MALIGNO DE LA VEJIGA URINARIA	C67
TUMOR MALIGNO DEL ENCEFALO Y SISTEMA NERVIOSO CENTRAL	C71, C72
ENFERMEDAD DE HODGKIN	C81
LEUCEMIA	C91-C95
OTROS TUMORES MALIGNOS DEL TEJIDO LINFATICO, ORGANOS HEMATOPOYETICOS Y TEJIDOS AFINES	C82-C85, C88, C90, C96
RESTO DE TUMORES MALIGNOS	C17, C23, C24, C26, C30, C31, C37-C41, C44-C49, C51, C52, C57, C58, C60, C62, C63, C66, C68-C70, C73-C80, C97
TUMOR BENIGNO DEL ENCEFALO Y DE OTRAS PARTES DEL SISTEMA NERVIOSO CENTRAL	D33
RESTO DE TUMORES (IN SITU, BENIGNOS, DE COMPORTAMIENTO INCIERTO O DESCONOCIDO)	D00-D07, D09-D32, D34-D48
ANEMIAS	D50-D53, D55-D62, D64
RESTO ENF. DE LA SANGRE Y ORG. HEMATOPOYETICOS Y CIERTOS TRASTORNOS MECANISMO DE INMUNIDAD	D65-D76, D80-D84, D86, D89
DIABETES MELLITUS	E10-E14
DESNUTRICION	E40-E46
RESTO DE ENFERMEDADES ENDOCRINAS, NUTRICIONALES Y METABOLICAS	E00-E07, E15, E16, E20-E32, E34, E50-E56, E58-E61, E63-E68, E70-E80, E83-E89
TRASTORNOS MENTALES Y DEL COMPORTAMIENTO DEBIDOS AL USO DE ALCOHOL	F10
RESTO DE TRASTORNOS MENTALES Y DEL COMPORTAMIENTO	F01, F03, F04-F07, F09, F11-F45, F48, F50-F55, F59-F66, F68-F73, F78-F84, F88-F95, F98, F99

Anexo 3: Lista básica para la tabulación de mortalidad (Continuación)

Grupo de causas de defunción	CODIGO CIE-10
MENINGITIS	G00, G03
OTRAS ENFERMEDADES INFLAMATORIAS DEL SISTEMA NERVIOSO CENTRAL	G04, G06, G08, G09
ENFERMEDAD DE ALZHEIMER	G30
RESTO DE ENFERMEDADES DEL SISTEMA NERVIOSO	G10-G12, G20, G21, G23-G25, G31, G35-G37, G40, G41, G43-G45, G47, G50-G52, G54, G56-G58, G60-G62, G64, G70-G72, G80-G83, G90-G93, G95, G96, G98
ENFERMEDADES DEL OJO Y SUS ANEXOS	H00-H02, H04, H05, H10, H11, H15-H18, H20, H21, H25-H27, H30, H31, H33-H35, H40, H43, H44, H46, H47, H49-H55, H57
ENFERMEDADES DEL OIDO Y DE LA APOFISIS MASTOIDES	H60, H61, H65, H66, H68-H74, H80, H81, H83, H90-H93
FIEBRE REUMATICA AGUDA Y ENFERMEDADES CARDIACAS REUMATICAS CRONICAS	I00-I02, I05-I09
ENFERMEDADES HIPERTENSIVAS	I10-I13
INFARTO AGUDO DEL MIOCARDIO	I21, I22
OTRAS ENFERMEDADES ISQUEMICAS DEL CORAZON	I20, I24, I25
ENFERMEDAD CARDIOPULMONAR Y DE LA CIRCULACION PULMONAR	I26-I28
INSUFICIENCIA CARDIACA	I50
OTRAS FORMAS DE ENFERMEDADES DEL CORAZON	I30, I31, I33-I38, I40, I42, I44-I49, I51
ENFERMEDADES CEREBROVASCULARES	I60-I64, I67, I69
ENFERMEDADES DE LAS ARTERIAS, ARTERIOLAS Y VASOS CAPILARES	I70-I74, I77, I78
FLEBITIS, EMBOLIAS Y TROMBOSIS VENOSAS	I80-I82
RESTO DE ENFERMEDADES DEL SISTEMA CIRCULATORIO	I83-I89, I95, I99
INFLUENZA	J09, J10, J11
NEUMONIA	J12-J16, J18
BRONQUITIS Y OTRAS ENFERMEDADES PULMONARES OBSTRUCTIVAS CRONICAS	J40-J42, J44
ENFISEMA	J43
ASMA	J45, J46
RESTO DE ENFERMEDADES DEL SISTEMA RESPIRATORIO	J00-J06, J20-J22, J30-J39, J47, J60-J70, J80-J82, J84-J86, J90, J92-J94, J96, J98
ULCERA PEPTICA	K25-K28
HERNIA, ILEO PARALITICO Y OBSTRUCCION INTESTINAL SIN HERNIA	K40-K46, K56
ENTERITIS Y COLITIS NO INFECCIOSAS	K50-K52
ENFERMEDAD ALCOHOLICA DEL HIGADO	K70
OTRAS ENFERMEDADES DEL HIGADO	K71-K76
RESTO ENFERMEDADES DEL SISTEMA DIGESTIVO	K00-K14, K20-K22, K29-K31, K35-K38, K55, K57-K63, K65, K66, K80-K83, K85, K86, K90, K92
ENFERMEDADES DE LA PIEL Y DEL TEJIDO SUBCUTANEO	L00-L05, L08, L10-L13, L20-L30, L40-L44, L50-L53, L55-L60, L63-L68, L70-L75, L80-L85, L87-L95, L97, L98
ARTROPATIAS	M00, M02, M05, M06, M08, M10-M13, M15-M19
RESTO DE ENFERMEDADES DEL SISTEMA MUSCULAR Y DEL TEJIDO CONJUNTIVO	M20-M25, M30-35, M40-M48, M50, M51, M53, M54, M60-M62, M65-M67, M70-M72, M75-M77, M79-M81, M83-M89, M91-M95, M99
ENFERMEDADES RENALES Y DEL URETER	N00-N07, N10-N19, N25-N28
HIPERPLASIA DE LA PROSTATA	N40
RESTO DE ENFERMEDADES DEL SISTEMA GENITOURINARIO	N20, N21, N23, N30-N32, N34-N36, N39, N41-N50, N60-N64, N70-N73, N75, N76, N80-N98
ABORTO	O00-O07
CAUSAS OBSTETRICAS DIRECTAS	O10-O16, O20-O26, O28-O36, O40-O48, O60-O75, O85-O92, O95
CAUSAS POST-OBSTETRICAS	O96, O97
CAUSAS OBSTETRICAS INDIRECTAS	O98, O99
TRASTORNOS RELACIONADOS CON GESTACION CORTA Y BAJO PESO AL NACER	P05, P07
TRASTORNOS RESPIRATORIOS Y CARDIOVASCULARES	P20-P29
RESTO CIERTAS AFECCIONES ORIGINADAS EN EL PERIODO PERINATAL	P00-P04, P08, P10-P15, P35-P39, P50-P61, P70-P72, P74, P76-P78, P80, P81, P83, P90-P94, P96
HIDROCEFALIA CONGENITA Y ESPINA BIFIDA	Q03, Q05
MALFORMACIONES CONGENITAS DEL SISTEMA CIRCULATORIO	Q20-Q28
RESTO MALFORMACIONES CONGENITAS, DEFORMACIONES Y ANOMALIAS CROMOSOMICAS	Q00-Q02, Q04, Q06, Q07, Q10-Q18, Q30-Q45, Q50-Q56, Q60-Q87, Q89-Q93, Q95-Q99

Anexo 3: Lista básica para la tabulación de mortalidad (Continuación)

Grupo de causas de defunción	CODIGO CIE-10
SINDROME DE LA MUERTE SUBITA INFANTIL	R95
OTROS SINTOMAS, SIGNOS Y HALLAZGOS ANORMALES CLINICOS Y DE LABORATORIO, NO CLASIFICADOS EN OTRA PARTE	R00-R07, R09-R23, R25-R27, R29-R36, R39-R64, R68, R70-R94, R96, R98, R99
ACCIDENTES DE TRANSPORTE	V01-V06, V09, V10-V89, V91, V93-V99
AHOGAMIENTO ACCIDENTAL	V90, V92, W65-W70, W73, W74
CAIDAS ACCIDENTALES	W00-W19
ACCIDENTES POR EXPLOSIONES, EXPOSICION A CORRIENTE ELECTRICA, HUMO, FUEGO Y LLAMAS	W35-W40, W85-W87, X00-X06, X08-X19
ENVENENAMIENTO ACCIDENTAL	X40-X49
OTROS ACCIDENTES	W20-W34, W41-W45, W49-W60, W64, W75-W81, W83, W84, W88-W94, W99, X20-X39, X50-X59
SUICIDIO	X60-X84
AGRESIONES	X85-X99, Y00-Y09
EVENTOS DE INTENCION NO DETERMINADA	Y10-Y34
INTERVENCION LEGAL Y OPERACIONES DE GUERRA	Y35, Y36
COMPLICACIONES DE LA ATENCION MEDICA Y QUIRURGICA	Y40-Y66, Y69-Y84
SECUELAS DE CAUSAS EXTERNAS	Y85-Y89

Anexo 4: Lista de tabulación para la mortalidad por causas externas, según mecanismo e intencionalidad

TIPO DE MECANISMO	Intencionalidad				
	No intencional	Suicidio	Agresión	No determinada	Intervención legal
CORTE O PERFORACION	W25-W29; W45	X78	X99	Y28	Y354
AHOGAMIENTO Y SUMERSION	W65-W74	X71	X92	Y21	
CAIDA	W00-W19	X80	Y01	Y30	
FUEGO (Llama, objeto o sustancia)	X00-X19	X76-X77	X97-X98	Y26-Y27	Y363
ARMA DE FUEGO	W32-W34	X72-X74	X93-X95	Y22-Y24	Y350
MAQUINARIA	W24; W30-W31				
VEHICULO DE TRANSPORTE TERRESTRE	V01-V89	X82	Y03	Y32	
OTRO VEHICULO DE TRANSPORTE	V90-V99				Y361
FACTORES NATURALES O AMBIENTALES	W53-W64; W92-W99; W42; W43; X20-X39; X51-X57				
ESFUERZO EXCESIVO	X50				
ENVENENAMIENTO	X40-X49	X60-X69	X85-X90	Y10-Y19	Y352
GOLPE POR O CONTRA	W20-W22; W50-W52	X79	Y00, Y04	Y29	Y353
AHORCAMIENTO O SOFOCACION	W75-W84	X70	X91	Y20	
OTROS MEDIOS ESPECIFICADOS	W23; W35-W41; W44; W49; W85-W91; Y85; X58; Y86	X75; X81; X83; Y870	X96; Y02; Y05-Y08; Y871	Y25; Y31; Y33; Y872	Y35 [1,5, 6]; Y36 [0,2,4-8]; Y890; Y891
NO ESPECIFICADOS	X59	X84	Y09	Y34; Y899	Y357; Y369

NO CLASIFICABLES

* COMPLICACIONES DE LA ATENCION MÉDICA Y QUIRURGICA

Y40-Y59; Y880

Y60-Y84; Y88 [1;3]

NOTAS:

Téngase presente que, a diferencia de otras listas de tabulación presentadas en esta publicación, las defunciones debidas a las causas V90 y V92 se incluyen entre las causadas por otros vehículos de transporte no terrestre. Asimismo, a los eventos de intención no determinada se agrega la categoría Y899 (secuela de causa externa no especificada) y a los efectos adversos la categoría Y88 (secuelas de atención médico y quirúrgica como causa externa).

Lista presentada en la Reunión sobre "Familias de Clasificaciones Internacionales" de la Organización Mundial de la Salud. Reykjavik, Islandia, octubre de 2004. Para utilizar la misma denominación presentada en otras listas de esta publicación, se ha reemplazado el término Homicidio por el de Agresión

Anexo 5: Lista de tabulación para la mortalidad infantil y del niño

GRUPOS DE CAUSAS DE DEFUNCION	CODIGOS CIE-10
<i>Ciertas enfermedades infecciosas y parasitarias</i>	A00-B99
Diarrea y gastroenteritis de presunto origen infeccioso	A09
Otras enfermedades infecciosas intestinales	A00-A08
Tuberculosis	A15-A19
Tétanos	Neonatal: A33; Otros: A35
Difteria	A36
Tos ferina	A37
Infección meningocócica	A39
Septicemia	A40-A41
Poliomielitis aguda	A80
Sarampión	B05
Enfermedad por virus de la inmunodeficiencia humana	B20-B24
Enfermedad por covid-19	U07.1, U07.2, U10.9
Covid-19, virus identificado	U07.1
Covid-19, virus no identificado	U07.2
Síndrome multi-inflamatorio sistémico asociado a covid-19, no especificado	U10.9
Otras enfermedades virales	A81-B04; B06-B19; B25-B34
Paludismo (malaria)	B50-B54
Resto de ciertas enfermedades infecciosas y parasitarias	Demás categorías A y B
<i>Tumores (neoplasias)</i>	C00-D48
Leucemia	C91-C95
Resto de tumores malignos	C00-C90; C96-C97
Resto de tumores	D00-D48
<i>Enfermedades de la sangre y de los órganos hematopoyéticos</i>	D50-D89
Anemias	D50-D64
	D65-D89
Resto de enfermedades de la sangre y los órganos hematopoyéticos	
<i>Enfermedades endócrinas, nutricionales y metabólicas</i>	E00-E88
Desnutrición y otras deficiencias nutricionales	E40-E64
	Demás categorías E
Resto de enfermedades endócrinas, nutricionales y metabólicas	
<i>Enfermedades del sistema nervioso</i>	G00-G98
Meningitis	G00, G03
Resto de enfermedades del sistema nervioso	G04-G98
	H60-H93
<i>Enfermedades del oído y de la apófisis mastoides</i>	
<i>Enfermedades del sistema circulatorio</i>	I00-I99
<i>Enfermedades del sistema respiratorio</i>	J00-J98
Gripe A	J09
Neumonía	J12-J18
Otras infecciones respiratorias agudas	J00-J11; J20-J22
Resto de enfermedades del sistema respiratorio	J30-J98
<i>Enfermedades del sistema digestivo</i>	K00-K92
<i>Enfermedades del sistema genitourinario</i>	N00-N98
<i>Ciertas afecciones originadas en el período perinatal</i>	P00-P96
Recién nacido afectado por fact. maternos y complicaciones del embarazo	P00-P04
Trastornos relacionados con duración de gestación y crecimiento fetal	P05-P08
Traumatismo del nacimiento	P10-P15
Hipoxia intrauterina y asfisia del nacimiento	P20-P21
Dificultad respiratoria del recién nacido	P22
Neumonía congénita	P23
Otras afecciones respiratorias del recién nacido	P24-P28
Sepsis bacteriana del recién nacido	P36
Onfalitis del recién nacido con o sin hemorragia leve	P38
Trastornos hemorrágicos y hematológicos del recién nacido	P50-P61
Resto de afecciones perinatales	Demás categorías P

Anexo 5: Lista de tabulación para la mortalidad infantil y del niño (Continuación)

GRUPOS DE CAUSAS DE DEFUNCION	CODIGOS CIE-10
<i>Malf. congénitas, deformidades y anomalías cromosómicas</i>	Q00-Q99
Hidrocefalo congénito y espina bífida	Q03; Q05
Otras malformaciones congénitas del sistema nervioso	Q00-Q02; Q04; Q06-Q07
Malformaciones congénitas del corazón	Q20-Q24
Otras malformaciones congénitas del sistema circulatorio	Q25-Q28
Síndrome de Down y otras anomalías cromosómicas	Q90-Q99
Otras malformaciones congénitas	Demás categorías Q
<i>Síntomas, signos y hallazgos anormales</i>	R00-R99
Síndrome de muerte súbita infantil	R95
Otros síntomas, signos y hallazgos anormales	Demás categorías R
<i>Todas las demás enfermedades</i>	F01-F99; H00-H59; L00-L98; M00-M99
<i>Causas externas de mortalidad</i>	V01-Y89
Accidentes de transporte	V01-V99
Ahogamiento y sumersión accidentales	W65-W74
Otros accidentes que obstruyen la respiración	W75-W84
Exposición al humo, fuego y llamas	X00-X09
Envenenamiento accidental por, y exposición a sustancias nocivas	X40-X49
Agresiones	X85-Y09
Todas las demás causas externas	Demás categorías W; X; Y

Anexo 6: Lista de causas seleccionadas para la mortalidad perinatal

Grupo de causas de defunción	CODIGO CIE-10
<i>Sífilis congénita</i>	A50
<i>Enfermedad por covid-19</i>	U07
<i>Feto y recién nacido afectado por factores maternos y por complicaciones del embarazo, del trabajo de parto y del parto</i>	P00-P04¹
Feto afectado condiciones maternas no necesariamente relacionadas con el embarazo presente	P00
Feto afectado por complicaciones maternas del embarazo	P01
Feto afectado por complicaciones placenta, cordón umbilical y membranas	P02
Feto afectado por otras complicaciones del trabajo de parto y del parto	P03
Feto afectado por influencias nocivas transmitidas a través de placenta	P04
<i>Trastornos relacionados con la duración de la gestación y del crecimiento fetal</i>	P05-P08
Retardo del crecimiento fetal y desnutrición fetal	P05
Trastornos fetales relacionados con la duración corta de la gestación y con bajo peso al nacer no clasif. en otra parte	P07
Trastornos relacionados con el embarazo prolongado y con sobrepeso al nacer	P08
<i>Traumatismo del nacimiento</i>	P10-P15
<i>Trastornos respiratorios y cardiovasculares específicos del período perinatal</i>	P20-P29
Hipoxia intrauterina	P20
Otros trastornos respiratorios y cardiovasculares específicos del período perinatal	P21-P29
<i>Infecciones específicas del período perinatal</i>	P35-P39
<i>Trastornos hemorrágicos y hematológicos del feto</i>	P50-P61
<i>Muerte fetal de causa no especificada</i>	P95
<i>Resto de afecciones perinatales</i>	P70-P94, P96
<i>Malformaciones congénitas y anomalías cromosómicas</i>	Q00-Q99
Anencefalia y malformaciones congénitas similares	Q00
Hidrocefalia congénita y espina bífida	Q03,Q05
Otras malformaciones congénitas del sistema nervioso	Q01,Q02,Q04,Q06-Q07
Malformaciones congénitas del sistema circulatorio	Q20-Q28
Síndrome de Down y otras anomalías cromosómicas	Q90-Q99
Malformación congénita no especificada	Q89.9
Resto de malformaciones congénitas	Q10-Q18, Q30-Q89 excepto Q89.9
<i>Todas las demás causas</i>	resto de códigos

Anexo 7: Lista para la tabulación de la mortalidad materna

Grupo de causas de defunción	CODIGO CIE-10
Embarazo terminado en aborto	000-007
Causas obstétricas directas	
Trastornos hipertensivos, edema y proteinuria en el embarazo, parto y puerperio	O10-O16
Placenta previa, desprendimiento prematuro de placenta y hemorragia anteparto	O44-O46
Hemorragia postparto	O72
Sepsis y otras complicaciones principalmente relacionadas con el puerperio	O82-O92
Muerte obstétrica de causa no especificada	O95
Otras causas directas	O20-O29;O30-O43;O47-O48;O60-O69;O70-O71;O73-O75;A34;C58;D392;E230;F53;M830
Causas obstétricas indirectas	
Enferm. por Virus de la Inmunodeficiencia Humana	O987
Otras enf. virales que complican el embarazo, parto y puerperio	O985
Enf. del Sist. Circulatorio que complican el embarazo, parto o puerperio	O994
Enf. del Sist. Respiratorio que complican el embarazo, parto o puerperio	O995
Enf. del Sist. Digestivo que complican el embarazo, parto o puerperio	O996
Otras causas indirectas	Resto de O98-O99

Anexo 7a: Lista ampliada para la tabulación de la mortalidad materna

Grupo de causas de defunción	CODIGO CIE-10
Embarazo terminado en aborto	000-007
Embarazo ectópico, mola hidatiforme y feto muerto y retenido	000-002
Aborto espontáneo	003
Aborto médico, otro aborto, aborto no especificado e intento fallido de aborto	004-007
Causas obstétricas directas	
Trastornos hipertensivos, edema y proteinuria en el embarazo, parto y puerperio	O10-O16
Placenta previa, desprendimiento prematuro de placenta y hemorragia anteparto	O44-O46
Hemorragia postparto	O72
Sepsis y otras infecciones postparto	O85-O86;O91
Embolia obstétrica	O88
Otras complicaciones relacionadas principalmente con el puerperio	O87;O89;O90;O92
Muerte obstétrica de causa no especificada	O95
Otras causas directas	O20-O29;O30-O43;O47-O48;O60-O69;O70-O71;O73-O75;A34;C58;D392;E230;F53;M830
Causas obstétricas indirectas	
Enferm. por Virus de la Inmunodeficiencia Humana	O987
Otras enf. virales que complican el embarazo, parto y puerperio	O985
Enf. del Sist. Circulatorio que complican el embarazo, parto o puerperio	O994
Enf. del Sist. Respiratorio que complican el embarazo, parto o puerperio	O995
Enf. del Sist. Digestivo que complican el embarazo, parto o puerperio	O996
Otras causas indirectas	Resto de O98-O99

